B103/C/19/4

National Library
Bibliothèque Nationale
MAR 24 1982
NEWSPAPER SECTION
SECTION DES JOURNAUX

Sveicam Kanadas Daugavas Vanagus lielā salidojuma dalībniekus!

LATVIJA AMERIKĀ

LATVIAN LANGUAGE NEWSPAPER

Published weekly by the
Latvija Amerika Publishing Limited
Business Offices: 125 Broadview Ave., Toronto, Ont. M4M 2E9, Canada. Editor-in-Chief **A. Kundrats**, 465-7902. USA Editorial Offices: New York, Editor **V. Irbe**, 4035 Rombouts Ave., Bronx, NY 10466; Chicago Editor **V. Jaunkalnietis**, 1805 Taylor Ave., Racine Wis. 53403; California Editor **Karlis Kalejs**, 3822 Markridge Road, La Crescenta, CA 91214.

NR. 12 SESTDIENA, 1982. GADA 20. MARTS 32. GADS

SATURDAY, MARCH 20, 1982

SECOND CLASS MAIL REGISTRATION NUMBER 2249 CENA 1 DOLARS

Jāpāriet uzbrukumā!

ALEKSANDRA ĶEGUMNIEKA
SPECIĀLRAKSTS LATVIJAI AMERIKĀ

Atstājot starptautisko notikumu iztirzājumu nākamai nedēļai, šoreiz lai atļauts pieskarties mūsu nacionālpolitiskās cīņas vērtējumam pagātnē un reizē uzklausīt arī dažus norādījumus šīs sūtības izpildīšanas stratēģijai nākotnē.

Šajā nedēļas nogalē brīvo latviešu trimdas galvaspilsētā Toronto divas dienas pulcēsies mūsu lielākās nacionālās organizācijas Daugavas Vanagu Kanadas delegāti, lai ne vien sasauktos kopīgā draudzībā, bet, sapulcējušies no visas šīs zemes tālajām malām, lai godīgi izvērtētu aizvadītā gada veikumus vai kļūmes un spriestu, kas darāms nākotnē.

Mūsu leģendārais Volchovas grenadieru komandieris un tautas nacionālās ideoloģijas cildenais tribūns pulkvedis Kārlis Lobe no Zviedrijas laikrakstam piesūtītā vēstījumā cita starpā raksta: „Nav šaubu, ka Daugavas Vanagi ir mūsu nacionālpolitiskās cīņas priekšpulks. Drosmes, uzupurēšanās un materiālā devuma ziņā vanagu saime var būt par priekšzīmi daudzām trimdas organizācijām. Ja mēs esam vairāk nekā 30 gadus tik sekmīgi noturējuši latvietības saglabāšanas pozicijas un neesam zaudējuši apņēmību turpināt cīņu par rītausmas atnešanu mūsu mīļai Mātei Latvijai, tad lai pateicībā pieminam visus mūsu nacionālpolitiskās cīņas ierindniekus ar Daugavas Vanagu organizāciju priekšgalā.

Cilvēcisku vājību dēļ mēs neesam bijuši pasargāti no maldiem un kļūdīšanās. Ienaidnieks to ne vienu vien reizi ir veikli izmantojis, lai viltīgi ielauztos mūsu pozicijās.

Lai šodien neviens latvietis neaizmirst, ka mūsu varonīgo brīvības cīnītāju un leģionāru karš par taisnības un tiesību atgūšanu latviešu tautai un mūsu Mātei Latvijai nav beidzies. Mēs vēl joprojām esam skaudrā karastāvoklī ar moskovītu nelietīgajiem iebrucējiem, kas vergu važās tur mūsu tautu un valsti.

Neaizmirsīsim arī to, ka kara laikā katra sadarbība ar ienaidnieku ir nodevība. Karalaukā nodevējam ir tikai viens sods. Tagadējā cīņā nodevējiem mūsu vidū nav vietas. Tos sodīs Visuvarenais stundā, kad tā būs pienākusi, varbūt vēl daudz bargāk nekā to darītu laicīgā tiesa. Mēs sevi iemidzinātu, ja neatzītu, ka ienaidnieks daudzos gadījumos ir spējis ielauzties mūsu pozicijās. Tas mēģinājis samulsināt, šķelt, nolaupīt mums jauno audzi un atņemt ticību pagurušiem cīnītājiem. Ienaidnieka šķietamie atsevišķie panākumi ir tikai katrai sadursmei līdz ejošas parādības.

Mēs savas pozicijas esam noturējuši. Mēs ticību neesam zaudējuši. To labi izpratis mūsu nāvīgais ienaidnieks un tādēļ tas kaļ arvien jaunus un viltīgākus uzbrukuma plānus. Lai šos plānus atvairītu, mums jāapsver jauna cīņas taktika, jāstiprina modrība un jāizravē no pašu vidus tur ieviesušās nezāles. Ienaidnieka Piektai kolonnai mums jādod izšķīrējs trieciens. Neaizmirsīsim, ka laipošana ved pretī kapitulācijai. Kultūras vai mākslas palagos ietinušies, sūtītie ienaidnieka partizāni mums nav jāuzņem ar ziediem un smaidiem, bet jādod tiem izšķīrējs trieciens. Aizstāvēšanās vietā ir jāpāriet uzbrukumā. Cita ceļa mums nav.

Ja ienaidniekam draudzīgi elementi mūsu pašu modrības trūkuma dēļ iecelti atbildīgos amatos, tad mūsu neatliekams pienākums ir gādāt, lai tas nenotiktu un viņus nomainītu pirms mūsu morālei un cīņas gribai posts ir nodarīts. Un tieši te Daugavas Vanagi var atkal būt triecienvienība, kas gādā par to, lai mūsu nacionālā sardze būtu tīra, bez karjēristu un laipotāju kaitīgā piemaisījuma.

Kanadas Daugavas Vanagi var lepoties ar to, ka viņu rīcībā ir spēcīgs ierocis — cildenais latviešu nacionālais laikraksts Latvija Amerikā. Šis laikraksts ir kā karogs, kas pulcē un vieno latviešu nacionālās politikas un ideoloģijas apzinīgos cīnītājus.

Kanadas Daugavas Vanagu nopelns ir arī tas, ka rakstītā vārda asais zobens nerūs, bet droši cērt, kur jācērt, atvaira, ja nepieciešams, un tiek likts lietā arī uzbrukumā galīgās uzvaras kaldināšanai. Apzināties nacionāla laikraksta nozīmi visos laikos, kā pagātnē, tā tagadnē, tā arī nākotnes dienās.

Lai Visuvarenais stāv klāt jūsu svētīgā darbā! Lai nebūtu šaubu par mūsu sūtības piepildīšanos! Māte Latvija raugās uz mums. Nepievilsim to! — Kārlis Lobe."

Trauksmes saucējs. **Z. Kalniņa zīm.**

Šis mūsu cienījamā pulkveža vēstījums lai ir gaiša ceļa zīme Kanadas Daugavas Vanagu gadskārtējam salidojumam. Jūs esat jau daudz veikuši un daudz jums vēl veicams. Attaisnojiet to uzticību, ko uz jums liek ne tikai latvieši brīvajā pasaulē, bet arī vergu važās iekaltā tauta okupētajā Latvijā!

Sadalīts dziesmu svētku atlikums

Pēc nepilna gada kopš aizvadītajiem dziesmu svētkiem Kanadas latviešu 7. dziesmu svētku rīcības komiteja savu darbu sekmīgi beigusi. Tādēļ 6. martā Toronto Latviešu Centrā sasaukta Latviešu dziesmu svētku biedrības Kanadā padomes sēde, ko vadīja prezidija priekšsēdis A. Purvs.

Atklājot padomes sēdi, prezidija priekšs. A. Purvs izteica gandarījumu par 1981. g. aizvadīto dziesmu svētku vispusīgo programmu un teicamo izdošanos. Arī biedrības valdes priekšsēdis un dziesmu svētku rīcības kom. priekšs. Ž. Šmits izteicās, ka šie bijuši līdz šim vislielākie un vislabākie latviešu dziesmu svētki Kanadā. Viņš cildināja visus darba darītājus, kas ziedojuši laiku un pūles, lai viss labi izdotos. Sevišķi liela darba slodze bijusi kasierei M. Grūtei un sekretārei I. Bulmanei, kas par teicamo darbu saņēma daiļamatnieces Veltas Vilsones darinātas sienas segas.

Sekretāre I. Bulmane ziņoja, ka dziesmu svētku rīkošanā bija iesaistīti vairāk par 100 darbinieku.

Revīzijas komisijas ziņojumu nolasīja priekšsēdis V. Veitmanis, konstatējot, ka kase un grāmatvedība labā kārtībā.

Padomes prezidija vēlēšanās ar aklamāciju ievēlēja līdzšinējo priekšsēdi A. Purvu un sekretāri Melitu Lapiņu. Par priekšs. vietnieku no četriem kandidātiem ievēlēja J. Barušu.

Arī Dziesmu svētku biedrības valdē līdzšinējo priekšs.

(Turpinājums 20. lp.)

LATVIJA AMERIKĀ

SESTDIENA, 1982. G. 20. MARTS, 12. NR.

Latviešu nedēļas laikraksts, iznāk sestdienās. Izdevējs — Latvija Amerikā Publishing Ltd. Valdē — P. Ratnieks, Alb. Šterns, J. Grodnis. Laikraksta atbildīgais redaktors — A. Kundrats. Redakcija: 125 Broadview Ave., Toronto, Ont., Canada M4M 2E9, tālr. 465-7902. Nujorkas redakcijas vadītājs: V. Irbe, 4035 Rombouts Ave., Bronx, N. Y. 10466, U.S.A. Tālr. 1-212-994-7917. — Čikagas redakcijas vad. A. Zaube, 3353 N. Avers Avenue, Chicago, Ill. 60618. Redaktors Austrālijā Ed. Šmugajs, 28 Taffs Ave., Lugarno, NSW 2210, Australia.

Redakcijai tiesības manuskriptus pēc vajadzības īsināt. Neizlietotos materiālus neuzglabā, bet pēc vēlēšanās sūta atpakaļ, ja pievienota pastmarka (Kanadā) vai starptautiskais pasta kupons (citās zemēs). Ar autora vārdu vai iniciāļiem parakstītos rakstos izteiktās domas ir rakstītāja personiskais uzskats un ne katrā gadījumā atbilst red. viedoklim.

Abonēšanas maksa Kanadā un ASV: par vienu gadu — 40 dol., **6 mēnešiem —** 21 dol., **3 mēnešiem —** 12 dol. **Atsevišķa numura cena** 1 dol.

Sludinājumu maksa sludinājumu daļā $5.00, **tekstā** $6.00, **pirmajā vai pēdējā lp.** $10.00 **par 1 collas telpu. Sarīkojumu kalendārā** $1.50 **par rindiņu, atkārtojot 4 reizes un vairāk 25 proc. atlaide.**

Laikraksta abonēšana un sludinājumi — tālrunis 466-1514.

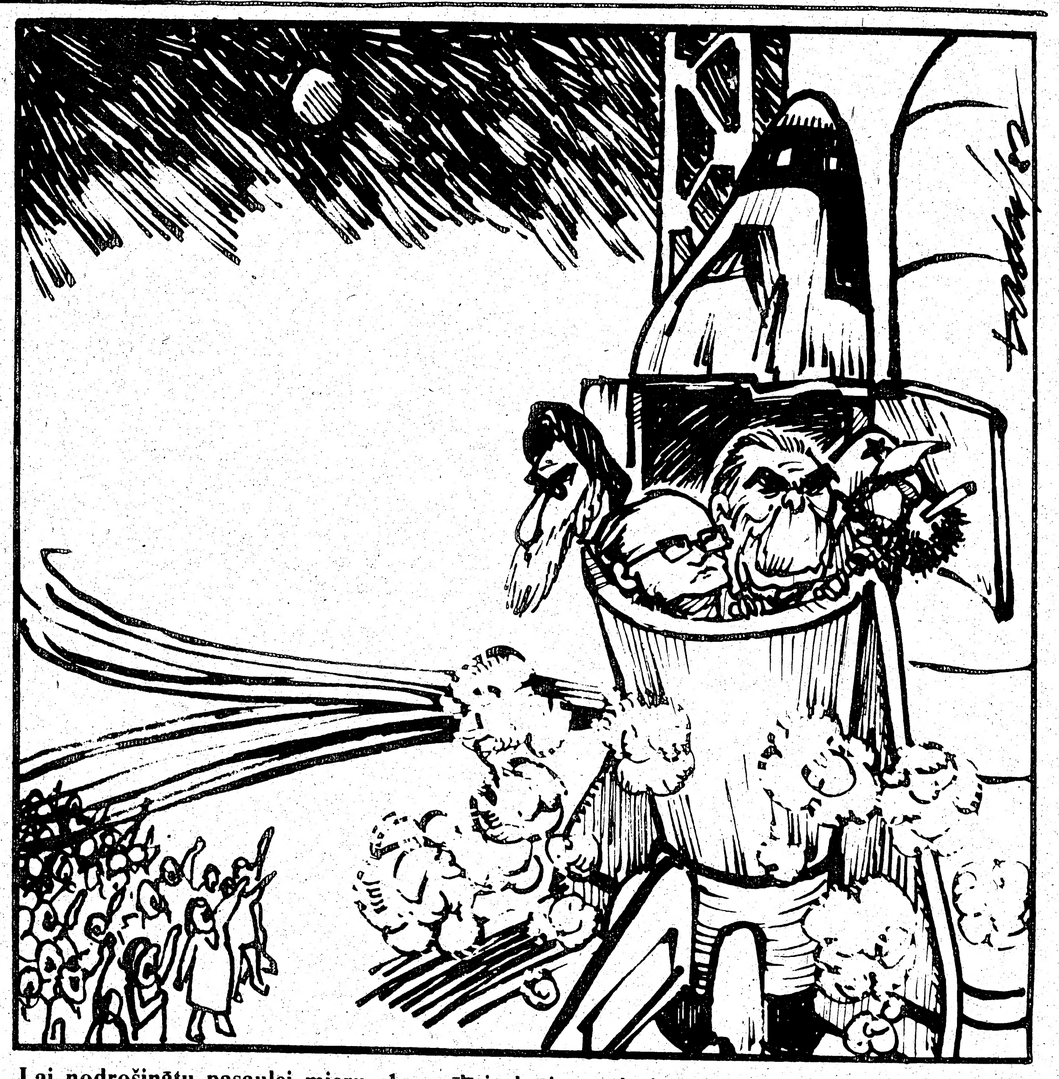

Lai nodrošinātu pasaulei mieru, 1. aprīlī izplatījumā dosies raķete ar četriem slaveniem astronautiem. **Dadža zīm. LA.**

Teodors Sīlis

Naīvums vai apzināta ideālizēšana?

Atsevišķā rakstā apskatīju vairākus baigus faktus, kas saredzami trimdas dzīvē sakarā ar čekas pakalpiņu darbību, bet pāri visiem tiem sedzas baigais čekas ideālizēšanas fakts, kuŗā saskatāms kā naīvums, tā apzināta rīcība. To, kas ir un ko dara čeka — kā tā ,,strādā'', zina visa trimdinieku vecākā paaudze no sava uz miesas un gara izbaudītā Baigā gada. Tā piedzīvoja savu tuvinieku, radu un paziņu nomocīšanu un noslepkavošanu čekas pagrabos un cietumos un pieredzēja arī tautas brutālo deportāciju uz spaidu darbu nometnēm 14. jūnijā, ko vēl tagad trimdā pieminam kā sēru dienu. Jaunākai paaudzei, kas pati to nav pieredzējusi, par to ir stāstījuši vecāki, tagad stāsta disidenti, un tas ir aprakstīts daudzās grāmatās. Bet nereti, ja dedzīgam kultūrsakarniekam aizrādām, vai tad viņš nezina, ka ,,kultūras sakaru komiteja'' ir čekas filiāle, ka to tik aktīvi atbalsta, piedzīvojam pārsteigumu ar standartatbildi: ,,Ko jūs uztraucaties par čeku, tādas čekas un čekisti ir visās valstīs, lai arī saucas citādi, bet darbu visas dara to pašu, un bez tā neviena valsts nevarētu pastāvēt.''

Kur rasta šāda standartatbilde, ignorējot vecāku un disidentu stāstīto, kā arī 14. jūnija aizvesto piemiņas aktos dzirdēto? Kādai trimdiniecei jautājot, vai viņas sirdsapziņa pieļauj rūpēties un izrādīt čekistam Aneraudam tik lielu viesmīlību, atbilde bija: ,,Viņš ir ļoti jauks un solīds kungs, un man jau viņš nekā ļauna nav darījis!'' Vai patiešām, ilgus gadus dzīvojot brīvībā, viss paša piedzīvotais vai no vecākiem stāstītais jau būtu aizmirsies?

Citāda gaisma man atspīdēja, kad noklausījos kādas Mičigenas latviešu valodas kursu lektores mācības stundā teiktā ieskaņojumu lentē. Tur arī lektore čeku Rīgā tēlo kā normālu valstij nepieciešamu iestādi, kuŗā strādā latvieši un pat viņas paziņa, kāds jauks puisis, bijušais latviešu leģionārs. Lektore jauniešus izsmīdina ar stāstījumu, ka esot tādi, kas no čekistiem baidoties un tos saskatot vai aiz katra stūŗa un krūma. Viņa saka: ,,Jums stāsta, ka jāsadarbojas ar tautu, bet ne ar čekistiem. Vai tad čekistiem ir kādas sevišķas pazīmes? Kā pazīsim, kuŗš ir čekists un kuŗš nav? Vai lietosim metodi kā viduslaikos raganu meklēšanai? Mērcēsim ūdenī — ja negrims, tad būs čekists, ja grims, tad ne!'' Tūlīt atskan jauniešu smiekli. Vai smiesimies arī mēs, ka latviešu valodas kursos notiek čekas ideālizēšana?

Čekists Anerauds ir publicējis kādas tagad jau mūžībā aizgājušas trimdas rakstnieces viņam rakstītas vēstules. Rakstniece vēstulēs čekistu uzrunā: ,,Mīļais Jāni Aneraud'', vai arī pavisam intimi: ,,Mīļais Jāni'' un kādā vēstulē čekistam novēl jauku atvaļinājumu un labu atpūtu pēc darba, jo to esot pelnījis. Vienalga, vai šīs publicētās vēstules ir tikai falsifikācija vai ne, nolūks tādu publicēšanai ir viens un tas pats — ideālizēt čekista ,,darbu'' kā līdzīgu visiem citiem darbiem un piegriezt vērību, ka tā to vērtē arī trimdas rakstniece.

Visaugstāko pakāpi čekas ideālizēšanā un cildināšanā sasniedzis prof. A. Ezergailis. Jaunās Gaitas 130. n-rā viņš raksta, ka čeka (KGB) Rīgā tagad esot padota reglamen-

(Turpinājums 19. lp.)

Lasītāju Vēstules

AMERIKAS BALSI TOMĒR DZIRD

Lasīju agr. V. Zanta rakstu LA 30. janv. n-rā ar patiesu interesi. Gribu tikai piebilst pie norādījuma, ka radio Amerikas Balsi traucējot un Rīgā to nevarot saprast.

Janvāŗa beigās saņēmu no Rīgas paziņām vēstuli, kuŗā tie raksta, ka saņēmuši ziņu par mana dzīvesbiedra aiziešanu mūžībā. Vēstule datēta Rīgā 9. janvārī. Neko tuvāk viņi nav paskaidrojuši, no kurienes šo ziņu saņēmuši. Es tomēr tūliņ zināju, ka tas var būt tikai ar radio Amerikas Balss raidījumu K. Dzelzīša nāves dienā 8. janvārī. To man pateica draugi Bostonā, kuŗi klausās šos raidījumus uz Latviju.

Jādomā, ka Amerikas Balsi, ja varbūt arī ne aizvien, tad tomēr reizēm var dzirdēt, kas ir ļoti iepriecinoši. Tautieši dzimtenē tā var uztvert kādu necenzētu brīvās pasaules vēsti.

Lidija Dzelzīte ASV

LABS PIEMĒRS

Jau vairāk nekā gadu grupa Čikagas entuziastu sagatavo grāmatu ,,Latvia'' angļu valodā, lai plašākām cittautiešu aprindām parādītu mūsu zemes un tautas īsto seju, brīvu no okupācijas varas paustām nepatiesībām. Rakstus grāmatā pieteica zinātāji visās nozarēs, un grāmatas manuskripts jau ap 90 proc. gatavs. Lai manuskripts pārvērstos grāmatā, vajadzīgi naudas līdzekļi, un tie arī plūst gan subskripcijās, gan ziedojumos, bet vēl nav sanācis vajadzīgais daudzums izdošanai. Šajā sakarībā jāatzīmē nesenais čikagieša J. Veitmaņa 1000 dol. ziedojums, kuŗa nozīmi vislabāk izteic daļa viņa rakstītās pavadvēstules nosūtītajam čekam.

,,Atzīmējot savu 50. dzimumdienu un vēloties kaut ko vairāk darīt Latvijas un latviešu tautas labā, esmu nolēmis atbalstīt grāmatas Latvia izdošanu ar 1000 dol. ziedojumu. Ja tikai 25 proc. no trimdiniekiem, atzīmējot vārda vai dzimumdienu vai arī kādu citu svarīgu notikumu savā dzīvē, reizi gadā ziedotu tikai 100 dol. kādam cēlam mērķim, kādu mums nav daudz, tad mēs būtu līdz šim daudz ko paveikuši.''

Cerēsim, ka šie vārdi iedvesmos arī citus tautiešus līdzīgam devumam.

H. Riekstiņš

LATVIJAS PENKLUBA PREZIDENTS IET ZEM IENAIDNIEKA KAROGA

Okupētās Latvijas komūnistu propagandas lapa vēstī:

,Karogs' jaunākajā (februāra) numurā iespiests pazīstamā latviešu dramaturga Mārtiņa Zīverta lugas ,Kopenhāgenas dialogs' pirmpublicējums pēc manuskripta, kuru redakcija saņēmusi no Stokholmas.

Savos ievadvārdos, kas veltīti lugas pirmpublicējumam, Latvijas PSR ZA akadēmiķis Jānis Stradiņš pastāsta par nesenajām tikšanās reizēm ar Mārtiņu Zīvertu svešumā un dzimtenē, par dramaturga humānajām idejām, kas lugā vērstas pret nacismu un pret zinātnes kalpību kodolieroču attīstīšanai.

Kā zināms, pērn Latvijas komitejā kultūras sakariem ar tautiešiem ārzemēs literātūras sekcijas sanāksmē M. Zīverta lugu ,Kopenhāgenas dialogs' lasīja Rīgas drāmas teātŗa aktieru kolektīvs ar teātŗa galveno režisoru A. Jaunušanu priekšgalā.''

Kas ir Karogs? — Okupētās Latvijas rakstnieku savienības izdevums — Latvijas komūnistu partijas centrālkomitejas izdevniecībā. Žurnāls daudzkārt nievājoši vērsies pret Latvijas neatkarības laiku, apkaŗojis nacionālos iedīgļus okupētajā Latvijā, asi vērsies pret nacionālo emigrāciju. Vai M. Zīvertam jau pa ceļam ar latviešu tautas izvarotājiem un Vosa rokas puišiem? Arī Penkluba vadībai Stokholmā?

A. Eglītis Stokholmā

SAJAUKTI FAKTI

Sv. Jāņa baznīcā Kalpaka atceres dievkalpojumā 1982. g. 7. martā svētrunā mācītājs A. Celms sajauca vēsturiskus faktus.

Latvijas proklamēšanas aktu Nacionālajā teātrī 1918. g. 18. nov. apsargāja un kārtību uzturēja nevis Lettonias un Selonijas konventi, bet gan Selonijas konventa locekļi ar kalpakieti Pēteri Ikšeli (tagad dzīvo Toronto) un Talavijas konventa locekļi ar vadītāju Albertu Brumeri.

T. Dreimanis Toronto

Latvja 28. gadskārtējā izstāde

28. gadskārtējā izstāde — sasniegums, ko laikam neviena mūsu mākslinieku biedrība nav varējusi uzrādīt. Gadu plūsmā, vērojot Latvja izstādes, skatītājs tīri automatiski mēģina izsvarot sasniegumus un salīdzināt tos ar iepriekšējās izstādēs redzētiem. Šo izstāžu kvalitāte iepriekšējos gados ne vienmēr bijusi līdzīga. Arī progress ne katrreiz bijis redzams. Dažu gadu likās, ka mākslinieku centienos būtu sajūsmas trūkums, it kā nogrimšana rutīnā.

Par šī gada izstādi droši varam teikt, ka minētie pārmetumi nav vietā. Ja arī dažu mūsu vecākās paaudzes mākslinieku nepiedalīšanās noteikti ietekmē profesionālo tehnisko līmeni, tad to sekmīgi atsvēra mūsu mākslinieku vidējās un jaunākās paaudzes darba sajūsma un varēšana. Varētu domāt, ka ilgajos gados sadarbojoties, Latvja mākslinieku sniegumos varētu saredzēt zināmu radniecību, zināmu saliedētību, tomēr novērojam pretējo. Darbu skatē redzami visi populārie tēlotāju mākslu virzieni kā tehniskās apdares, tā idejiskās pieejas ziņā. Izstādē pārstāvēti darbi, sākot ar nepretencioziem reālistiskiem, cauri daudzajām, varētu teikt, idejiskām novirzēm, līdz pilnīgi abstraktu gleznieciības, grafikas un tēlniecības ideju reprezentācijām.

Šoreiz izstādē trūka tik parasto tīri latvisko tematu: mūsu karavīru, zemnieku, zvejnieku, strādnieku tēlojumi, viņu dzīves ikdiena kā priekos, tā bēdās. To vietā spēcīgi reprezentētas vispārcilvēcīgas sabiedrības un ekoloģijas problēmas.

Samērā lielais dalībnieku skaits — 27 — ar turpat 70 izstādītiem darbiem neļauj ziedot katram pietiekami daudz apraksta darbu tehniskai un idejiskai analizei, tāpēc varu pieminēt tikai katra mākslinieka raksturīgākos darbus.

Agris Anšmits palicis uzticīgs savai reālistiskai pieejai. Šoreiz viņš reprezentējies tikai ar vienu gleznu Atstātā sēta. Mākslinieks atradis izteiksmes veidu, kas ļoti piemērots tematam. Pelēcīgā dzīves reālitāte autora skatījumā prasa klusinātu attēlojumu, kas viņam arī teicami izdevies.

Ēriks Bebris sen. gleznojis klusinātos toņos ainavu Mežs. Atsevišķās detaļas uzgleznotas ļoti pievilcīgā veidā, diemžēl, telpas gaismas trūkuma dēļ tās saskatāmas tikai ar krietnu acs piepūli. Gleznojums, kaut arī tumšos toņos, sniedz atzīstamu viengabalainību.

Bebris juniors, šķiet, joprojām meklē līdzekļus savai izteiksmei. Darbi vēl pasmagi toņos. Viņa Kviešu lauks gleznots gaišākā noskaņā — labāks.

Jānis Brežinskis sniedz rūpīgi izstrādātu akvareli Pīpenes. Viņš pagaidām pieder pie tās mākslinieku grupas, kas tīrās mākslas patiesības dēļ ir ar mieru upurēt visus tos gleznieciības elementus, kas pēdējos 400 gados pakāpeniski attīstīti līdz techniskai pilnībai, lai atstātu vislielāko paliekamo iespaidu uz skatītāju. Autors tomēr lietojis it atzīstamu formu modulējumu un gaisa perspektīvas pamatprincipus.

Nelaikis Alfreds Brūveris reprezentēts ar spēcīgi gleznoto viņam tik raksturīgo ainavu Ziema. Silto un auksto toņu kontrasts dominē plašajos triepienos.

Gundega Cenne ir izveidojusi savu īpatnējo techniku. Māksliniece joprojām turpina izsmalcināt šīs technikas elementus, padarot tos arī vienkāršā mākslas mīlētāja acij patīkamākus. Viņas technika arvien vairāk piemērojas dotā uzdevuma risināšanai. Tas jo sevišķi izpaužas greznā virsmas apdarē sniegtā darba Novērotāji. Ellas gleznā Trīs formu atveidojumi barokāli ornamentāli vārda labākā nozīmē.

Jānis Linards Dāvis rāda noskaņotus klusinātus fotogrāfijas darbus, kas atgādina tīru grafiku. Pievilcīgākais attēls ir silto un auksto toņu kontrastā gatavotais Viktorijas iela.

Elmāra Damberga lielā akrilikas glezna Bez darba tūliņ saista skatītāju ar savu skarbo līniju vertikālo kompozicijas ritmu, kas tik raksturīgs tematam. Arī vēsie atturīgie toņi izteiktā minora gammā gleznas iespaidu kāpina, tāpat kā stingri cirstās sejas izteiksmes un darba ļaudīm tik raksturīgās ķermeņa pozes labo kopiespaidu tikai pavairo.

Valdis Didrichsons pēc saviem meklējumiem abstraktās gleznieciības laukā pievērsies tikpat abstraktu formu interpretācijai tēlniecībā. Viņa Nexus 1982 rāda nopietnu studiju plakņu, ritmu, leņķu un attieksmju izvērtēšanai, kā arī sekmīgu darba detaļu stila vienības radīšanu. Tai pašā laikā viņš prot paturēt it spēcīgu aistētisku impresiju.

Emma Dzeguze jau labi sen atradusi piemērotu techniku savu mākslinieciško izjūtu izpausmei. Viņa joprojām progresē no izstādes uz izstādi. Šoreiz mākslinieces Vecpilsēta sasniegusi virtuozu techniško apdari. Sekojot tradicionāliem linola griezuma principiem, viņa panākusi tiešām apbrīnojamu gaisīguma pilnu telpas attēlojumu ar vibrējošu gaismu, kas tik reti manāma grafiskos darbos. Atzīstams arī viņas abstraktais mākslas paraugs Ritmi.

Velta Dzirne reprezentējas ar stilizētu portretu Rezignācija. Redzams spēcīgs laukumu izsvarojums. Vienkāršotās formas atstāj paliekamu iespaidu, arī vēsais koptonis jo sekmīgi raksturo gleznas būtību.

Pagājušā gadā mirušais Alfreds Jaunzems būtu varējis ienest mūsu diezgan nepopulārā žanra mākslā vērtīgas sastāvdaļas. Viņa spējas cilvēka rakstura parādīšanā redzamas mākslinieka Brūvera portretā. Spēcīgākais no viņa izstādītajiem darbiem ir Iestiprinās.

Eižens Janišs savā iespaidīgajā tripticha formā veidotā, vērtīgā darbā parāda Janiša apgūtā materiāla — bronzas — izpratni.

Zigfrīds Jurševskis šoreiz rāda divas kompozicijas. Viņa Gaismas nesējs ir spēcīgi stilizēts darbs, paturot tikai svarīgākās putna raksturīgās formas, vienlaicīgi tās uzsverot un izceļot.

Alīse Kalniņa pārstāvēta ar divām ainavām. Ja viņas 26. nr. sniedz dabas skata maksimālo vienkāršojumu, tad Atspīdums ir īstenots ar daudz bagātākiem gleznieciības elementiem, pie tam jo kuplā skaitā. Paturot formu spēku, māksliniece koncentrējas uz laukumu līniju, formu, kā arī tīriem tonāliem kontrastiem.

Ādolfs Kerāns nopietni nodevies dažādu mākslinieku materiālu studijām, lai tos varētu sekmīgi izmantot savu izjūtu un pārdzīvojumu attēlošanai. Pēdējā laikā Kerāns sajūsminājies par stikla gleznieciību un sasniedzis it teicamu amata prasmi. Arī stilizētais zīmējums un veikli un apzināti izvietotie krāsu laukumi un to savstarpējās attieksmes rāda, ka nākotnē mēs varam sagaidīt panākumiem bagātu meistaru mūsu pašu Toronto, kur latviešu savrupmājas gaida uz piemērotiem logu stiklu gleznojumiem.

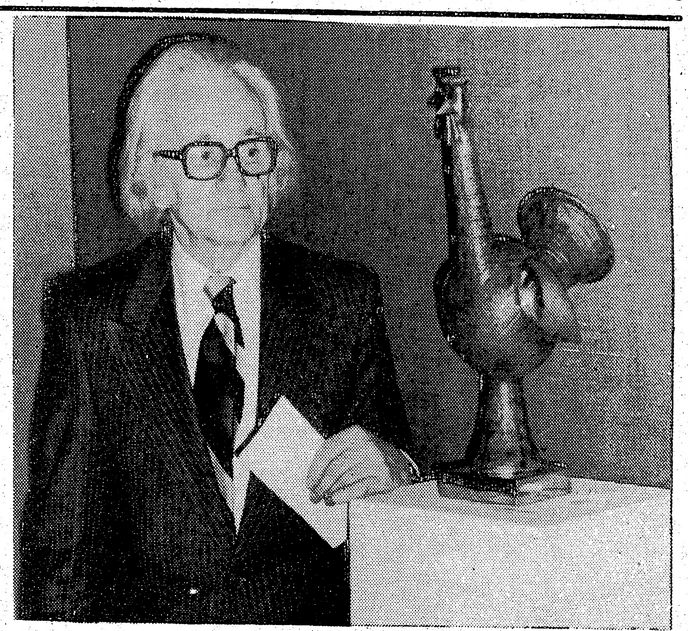

Zigfrids Jurševskis ar LNAK izvēlēto skulptūru „Gailis — gaismas nesējs".

Autora darbs Divas maskas, grieztas sumaka koka, rāda izcilu materiāla izpratni, izmantojot koka šķiedru veidojumu formu uzsvaram.

Agnese Krūmiņa sniedz acij patīkamu brīvās formās radītu akriliku Mierīgs brīdis.

Edgars Krūmiņš sniedzis svaigā pieejā divus darbus. Sevišķi pārliecinošā dobspiedes technikā radītā Pie dārza sniedz veclaicīgu, mierīgu, nosvērtu kopiespaidu. Tas labi kontrastē ar formu ņirbīgo atveidu.

Kārlis Langenfelds ir viens no centīgākajiem Latvja izstāžu vērtību devējiem. Katrā izstādē viņš parādās ar jauniem tematiem, jaunu techniku lietošanu, vienmēr paturot darbos stila vienību un izteiksmes līdzekļu saskaņu ar tematiskiem uzdevumiem. Pastozie gaismu traktējumi citādi tīrā akvareļa technikā netraucē, bet sekmīgi atdzīvina jau tā interesantās ainavu kompozicijas. Viņa darbs Atkusnis pārsteidz ar izcilo noskaņojumu.

Valija Mērniece izstādītos darbos pilnīgi nodevusies ekoloģijas problēmām, kas pašlaik ir humānitātes uzmanības centrā, proti, roņu mazuļu nežēlīgai iznīcināšanai. Viņa studējusi ar lielu rūpību šo dzīvnieku anatomiju un kustības un labi iegleznojusi tās vēsajā vidē. Sevišķi izceļas viņas darbs Kas notiks? Tajā tīri formālām gleznieciības vērtībām piegriezta lielāka uzmanība. Redzama pārliecinoša diagonāla kompozicija, līniju un plakņu kontrasti. Toņos atzīstams gaisīgums — nenoliedzami šoreiz viņas labākais darbs. Tas rāda, ka veiksmīga gleznieciība var tiešām būt spēcīgs ierocis cīņā par ideju.

Valentīns Pāvuls šoreiz sniedz četrus darbus. Pārliecina viņa Pēc vētras pie Halifaksas, kurā labi attēlota trīsdimensiju telpa virs ūdeņiem. Rudens miers rāda ļoti labi noskaņotu krāsu gammu, kā arī zīmējuma precīzitāti. Interesants un atzīstams kā koptonī, tā arī atmosfairas izjūtā vēsos toņos gleznotais darbs Ziema sākās.

Ilze Prikule raksturīga savos darbos kā patiesības meklētāja. Viņas sekmīgi veiktais darbs Šķūnis Mindenē kaut kā atklāj skatītājam idejas vienkāršību, vientulību. Koptoņu uzbūve un formu risinājums šo pamestības sajūtu vēl tālāk pavairo. Labs darbs! Atzīmējams arī bagātos toņos gleznotais darbs Lauztās gobas.

Visvaldis Reinholds joprojām saista skatītāju ar saviem metalla jauktās technikas gleznieciskajiem ciļņiem. It kā veclaicīgais greznums tuvs savā raksturā latviešu dvēselei. Varbūt nacionālākie darbi šai izstādē. Savos akrilikas technikā izvestos gleznojumos Reinholds risina ainavu būtību, vienkāršojot galvenos elementus, atmetot daudzas ainavu sastāvdaļas, kuru attēlošana varētu būt mērķis ainavu gleznotāju vairumam. Šoreiz vissekmīgākā no viņa gleznām ir Saules lauki.

Arvīds Strucis, kā vienmēr, neierobežo savu fantaziju krāsu zieda mēģinājumos. Pārsteidzošs viņa ellas gleznojums Divi koki.

Ilgvars Šteins, kā parasti, pierāda, ka ir lielisks kompozicijas meistars kā krāsās, toņos, laukumos, tā arī līnijās. Tas viss labi reprezentēts viņa Klusā dabā un Vēlā ziedā. Darbi šķiet kaut kā noapaļoti, atrisinot gleznieciski grafisko uzdevumu, it kā atgriežas atpakaļ paši sevī. Tomēr nevar nepieminēt viņa tik labi parādīto rakstura tēlojumu darbā Gaidot. Šteins ir noteikti viens no mūsu mākslinieciem — psīchologiem.

Ilze Villere sniedz interesantus grafikas paraugus. Darbā Četrreiz trīs putni ritma problēma labi atrisināta kā nospiedumu novietojumā, tā arī līniju distanču ritmos. Arī tintes zīmējums Fantazija tāpat risina līniju ritmu problēmas.

Jānis Zuntaks vēl vienmēr mūs iepriecina ar savām tik raksturīgajām gleznām. Nedaudz varbūt traucēja apgaismojumu starpība starp silto gaismu gleznotāja darbnīcā un vēso apgaismojumu izstādes telpās, kas negaidot pastiprināja zilo toņu spēku. Interesanta viņa glezna Agrā ziema, kas sekmīgi uzbūvēta uz ģeometriskiem rombu principiem. Attēlotā telpā valda patīkams viegls gaisīgums. Darbā Vēl tāls ceļš labi iegleznotas figūras, brīvi saistoties ar tuvāko apkārtni.

Šī izstāde rāda, ka mums nav iemesla bažīties par latviešu mākslas turpmāko augšanu Kanadā.

Jānis Kuga

TLB Drāmas kopas izrāde Bickford Park skolā 20. martā pl. 18 (precīzi)

Johana von Vaszary komēdija

Esmu bez vainas

Piedalās: *Anna Briede, Maija Ķuze, Biruta Tīruma-Wachsmuth, Vilnis Brastiņš, Imants Lapiņš, Arvīds Marsons, Edgars Brastiņš.*

Izrādi iestudējis Vilnis Brastiņš.

IEEJA 8 DOL. UN 6 DOL. PENSIONĀRIEM, SKOLNIEKIEM UN STUDENTIEM 2 DOL. ATLAIDE. BĒRNIEM LĪDZ 12 GADIEM IEEJA BRĪVA.

Biļetes DV grāmatnīcā Latviešu Namā un pie kases.

Palīdzēsim!

Notikumi Polijā satricinājuši ļaužu prātus visā brīvajā pasaulē. Arvienu skaļāk dzirdamas apsūdzības par cilvēku tiesību iznīcināšanu un brīvības cerību apspiešanu. Lai palīdzētu panest dzīves grūtos apstākļus, uz Poliju tiek sūtīti pārtikas saiņi un medikamenti.

Apzināsimies, ka poļu cerības ir arī mūsu cerības, un poļu cīņa par cilvēku tiesībām un brīvību ir arī mūsu cīņa, tāpēc pievienosimies arī mēs to pulkam, kas grib palīdzēt, tā reizē apliecinot savu solidārizēšanos ar poļu tautas cīņām un cerībām.

Ar Luterāņu Pasaules Apvienības (LWF) starpniecību iespējams nosūtīt pārtikas saiņus un medikamentus Polijas luterticīgiem, kas ir minoritāte un tāpēc saņem palīdzību vismazāk. Meklē arī iespējas nosūtīt palīdzību tieši Polijas luterāņu baznīcai.

LELBA Pārvalde aicina draudzes, dāmu komitejas un draudzes locekļus ziedot palīdzībai luterticīgiem Polijā. Ziedojumi sūtāmi LELBA kasierim A. Trautmanim, 103 Rose St., Freeport, L.I., N.Y. 11520, vēlākais līdz 15. aprīlim.

Nelielā Mineapoles Kristus draudze jau nosūtījusi 500 dol. šim mērķim, aicinot draudzes sekot viņu ierosmei palīdzēt cietējiem Polijā, jo poļu tautas uzvara vai zaudējums ir daļēji arī mūsu tautas uzvara vai zaudējums.

LELBA Pārvalde

TKK prezidija locekļi ieradās Jorkas kapos un nolika ziedus uz Toronto miruš.) kalpakiešu kapu kopiņām. Attēlā no kreisās vicesen. E. Tannis, seniors R. Šilders, sekr. A. Dābols un kalpakieši K. Tannis un T. Dreimanis.

Foto J. Liģers.

Beveronijai 60 gadi

Latviešu studentu korporāciju dzīve un darbs ir cieši saistīts ar mūsu tautas likteņgaitām un brīvības centieniem. To sākumi Tautas atmodas laikmetā radīja nacionāli apzinīgu akadēmiski izglītotu latviešu kodolu tautas garīgās un saimnieciskās labklājības veicināšanai un cīņas ieroci tautas goda aizstāvēšanai un brīvības izcīnīšanai. Par to liecina nepārtraukta mūsu tautas garīgā un saimnieciskā attīstība līdz 1940. gadam. Par to asins liecības dod Pirmā pasaules kara, Brīvības cīņu un Otrā pasaules kara cīņas pret mūsu tautas ienaidniekiem. Arī tagad trimdā korporāciju locekļiem ir nozīmīga vieta nacionālā gara uzturēšanā un latviešu tautas interešu aizstāvēšanā.

Neatkarīgās Latvijas laikā mūsu augstākā izglītība Latvijas universitātē piedzīvoja nepieredzētu uzplaukumu. Studentu skaita lielā pieauguma dēļ bija nepieciešams dibināt jaunas korporācijas, lai studentus audzinātu jau nodibināto korporāciju tradicijās un tālāk izkoptu draudzības un tēvzemes mīlestības garu. Jau 1921. gada rudens sēmestrī grupa latviešu studentu pulcējās uz apspriedēm par jaunas korporācijas dibināšanu. 1922. gada 9. martā notika dibināšanas konvents, kurā jaunajai korporācijai deva Beveronijas vārdu, to atvasinot no senās letgaļu Tālavas novada Beverīnas pils vārda, un izvēlētas tās krāsas: violets - zelts - zils.

Beveronijas dibinātāji bija 16 immatrikulēti Latvijas augstskolas studenti no astoņām dažādām fakultātēm. Apvienoto korporāciju komānu Beveronija garantēja pie Lettonias, kuŗas sākumā sniegto padomu un atbalstu beveroņi vienmēr atcerēsies ar pateicību. Jaunās korporācijas izveidošana prasīja daudz darba un pūļu, bet sajūsmā viss tika veikts sekmīgi. 1922. gada 4. maijā notika Beveronijas pirmais komerss, kuŗā tās dibinātāji nodeva solījumu būt uzticīgiem savai korporācijai, Latvijai un latviešu tautai. Pirmā komersa datums tika pieteikts Prezidiju konventam kā Beveronijas dibināšanas datums. 1923. gada 23. oktobrī Beveroniju kā pirmo latviešu korporāciju pie Latvijas universitātes uzņēma Prezidiju konventā par pilntiesīgu locekli.

Beveronijas mērķis izteikts vārdiem: „Lai spīd tautas gods darbā, tikumā un patiesībā!" Tas sasniedzams, sekojot devīzēm: „Zinātne zīmē pilnības augstumus" un „Brālība veido tautas spēkus". Brīvajai Latvijai Beveronija deva daudz akadēmiski izglītotu darbinieku visās nozarēs, kas palīdzēja celt valsts un tautas labklājību. Baigajā gadā un vēlāk daudzi beveroņi aizgāja mocekļu ceļu savas nacionālās pārliecības dēļ. Citi atkal stājās cīnītāju rindās pret komūnisma varu. Jau Brīvības cīņās par varonību 3 vēlākie beveroņi bija saņēmuši Lāčplēša kara ordeni. Par varonību Otrā pasaules karā, aizstāvot savu tēvzemi, vairākiem beveroņiem piešķirts Dzelzs krusts. Trimdā beveroņi turpina darbu par mūsu tautas pastāvēšanu un Latvijas brīvības atjaunošanu. Starp viņiem ir daudz redzamu sabiedrisku un skolu darbinieku.

Līdz korporāciju slēgšanai 1940. gada jūlijā Beveronijā bija uzņemti 299 aktīvi locekļi un 10 goda filistri. Pēc Beveronijas atjaunošanas 1950. gadā ir uzņemti vēl 270 jauni locekļi. Laika tecējums un mūsu tautas smagie pārdzīvojumi pēdējos 42 gados ir situši smagus robus beveroņu rindās. Brīvajā pasaulē tagad ir ap 225 beveroņi.

Pašlaik Beveronijas prezidijs atrodas Ņujorkā, bet tās kopas darbojas 11 lielākos latviešu centros. Sešdesmit gados nekas nav mainījies Beveronijas mērķos un uzdevumos, tikai to piepildīšana tagad kļuvusi grūtāka. Paveiktie darbi tomēr stiprina un dod ticību raženiem nākamiem gadiem, Beveronijas zelšanai, latviešu tautas nākotnei un Latvijas brīvībai.

J. Mežaks

Plkv. O. Kalpaka un Latvijas brīvības cīnītāju piemiņas dievkalpojums Sv. Jāņa baznīcā Toronto. Svētku draudze vienojās mūsu tautas lūgšanā — Dievs, svētī Latviju. Uzņēmumā korporāciju pārstāvji ar karogiem atstāj dievnamu.

Foto J. Liģeris.

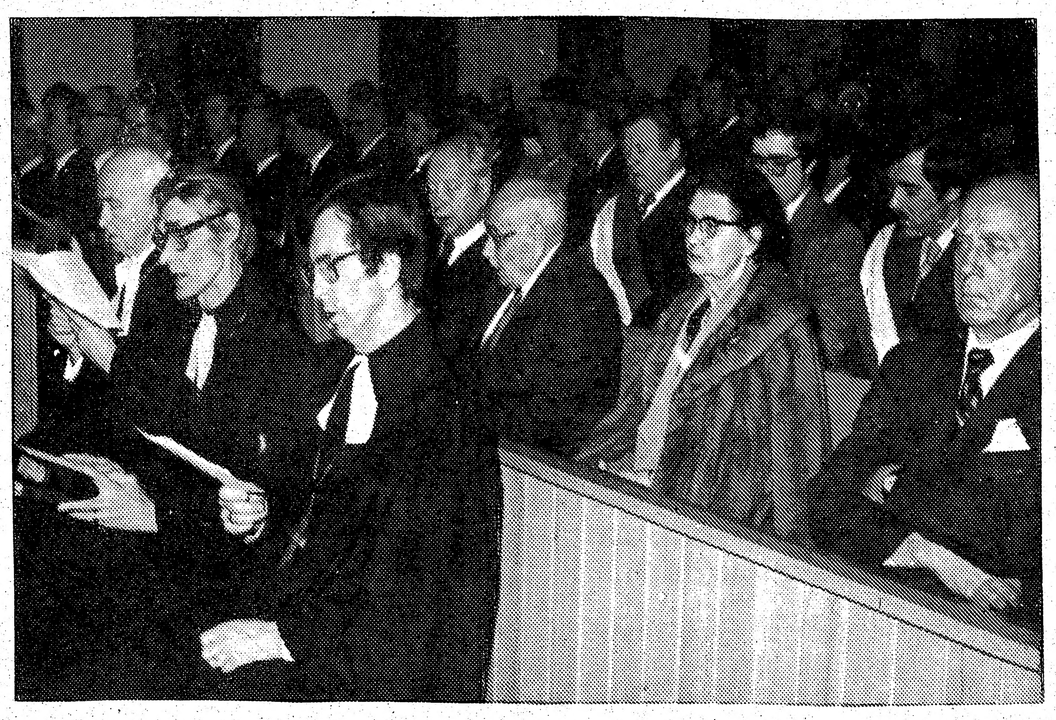

Uzņēmumā pirmā rindā no labās māc. I. Gaide, māc. A. Celms un archibīskaps Arn. Lūsis. 2. rindā kalpakietis P. Ikšels, A. Liepiņa, kalpakieši A. Liepiņš un K. Tannis.

Foto J. Liģers.

Vīru koŗa Viesturs koncertā

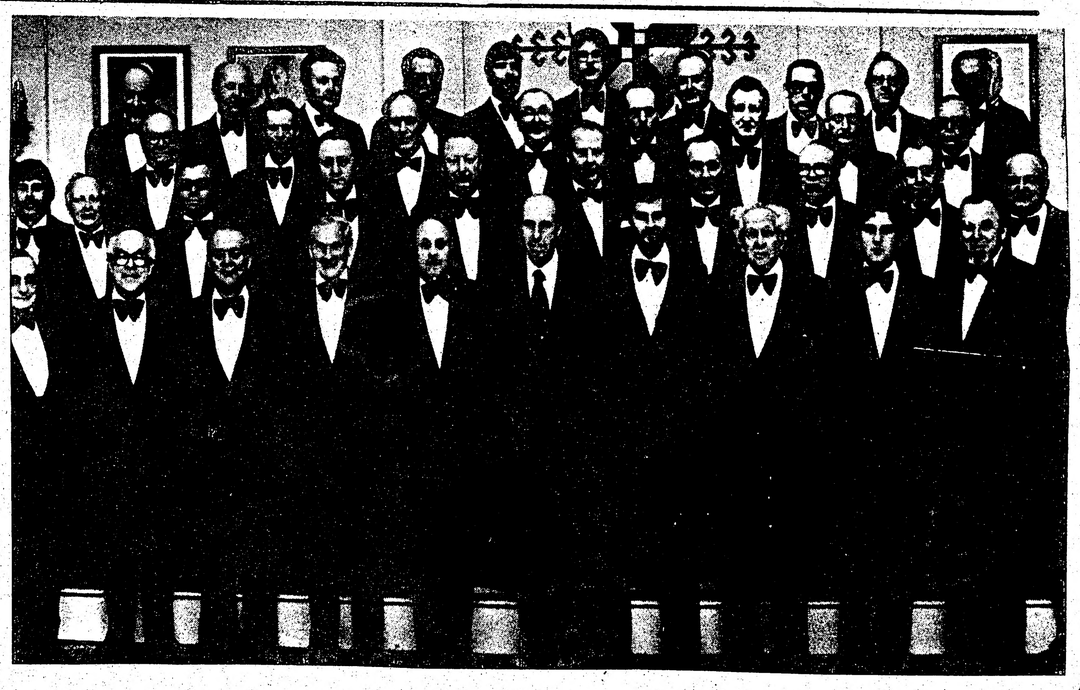

Vīru koŗa Viesturs gadskārtējais koncerts notika jau trešo gadu pēc kārtas Latviešu Centrā Toronto februāŗa pēdējā sestdienā. Koncerts bija pulcinājis pārpildītu zāli klausītāju. Patīkami bija redzēt, ka koŗa „23 gadus vecais'' diriģents bija aicinājis talkā apdāvināto jaunās audzes diriģenti Daci Šmiti, kuŗu labi iepazinām aizvadītos dziesmu svētkos.

Programmā bija dažas dziesmas no pagājušā gada koncerta programmas. Manuprāt, tas ir labi, jo tādā veidā skaņdarbi kļūst pazīstami, jo nepietiek ar jaundarba vienreizēju dzirdējumu, lai to tā īsti ieklausītos, saprastu un iemīļotu. Šoreiz dzirdējām deviņu komponistu dziesmas. Pirmatskaņojums bija Jāņa Baruša Dziesma Dievam ar A. Apses vārdiem, ko koris dziedāja komponista vadībā. Trīs nākošās dziesmas — I. Saksa traģisma pilnā Solījums, Jāņa Medeņa 1947. gadā Bolderājas cietumā rakstīta dzeja, patriotiskā T. Ilsteres Tēvu zeme runā, I. Kalnāres teksts, un pazīstamā Br. Skultes Aijā, T. Tomsona teksts, diriģentes Daces Šmitas vadībā. Pirmo daļu beidza ar Br. Skultes Ne tikai ilgās tvīkt, Leonīda Breikša vārdi un J. Cīruļa Zīļu josta, A. Bārdas teksts, diriģenta Jāņa Baruša vadībā.

Otrā koncerta daļā dzirdējām J. Cīruļa populāro Jaunība ar R. Blaumaņa vārdiem Daces Šmitas vadībā. Sekoja I. Garutas Dziesmai un Jūra, plašā jūra ar komponistes tekstu, diriģēja Jānis Barušs. Nākošās bija J. Norviļa Paņem līdzi, I. Gubiņas teksts, un Tautas dziesma, teksts neminēta autora, kas dzīvo Latvijā. Abām dziesmām komponists Jānis Norvilis devis klavieŗu pavadījumu. Pie klavierēm bija jauns pianists — Ēriks Tučs, parādot precīzitāti un labu iejūtu. Tautas dziesmā Jānis Norvilis izmantojis tautasdziesmas Strauja, strauja upe tecēj' motīvu, kuŗā tautasdziesmas vārdi mijas ar autores vārdiem, izteicot gribu cīnīties par savu tautu — Uz akmeņa malku cirtu — Tā spīts griba manā tautā!

Pēdējā programmas daļa bija veltīta latviešu tautasdziesmai. Pēdējā daļa, atskaitot K. Lietiņa Sniga sniegi, putināja, bija uzticēta Daces Šmites vadībai. Šajā daļā dzirdējām A. Kalnāja Es redzēju jūriņā un Ai, vējiņi, kam nolauzi, K. Lietiņa Zaķīts līda līdumiņu un Sniga sniegi, putināja, J. Baruša Divas kaŗa dainas, solo dziedāja J. Barušs, un Br. Skultes Pērkondancis. Abas pēdējās dziesmas bija ar klavieŗu pavadījumu.

Vairākas dziesmas bija jāatkārto. Piedevām vēl dzirdējām Jāņa Beloglāzova Latgales tautasdziesmu Soldens ols un tautasdziesmu Či, či, Annīt.

Programma bija labi sagatavota un koris, kā parasti, spīdēja ar skanīgu forti. Mazāk izstrādāti bija piano dziedājumi, kas vietām it kā apsika. Izrunas skaidrība korim ir slavējama. Slavējama bija arī jaunās diriģentes Daces Šmites debija, kaut visam cauri bija jūtama it kā kautrība. Ja J. Baruša vadībā koris dominē ar brašumu — visi dzied kā īsti vīri, tad D. Šmite var ievadīt kori liriskākā noskaņā. Gribētos gandrīz apgalvot, ka viens diriģents varētu papildināt otru.

Klausītāju auditorija ilgi sumināja kori pēc koncerta, un netrūka arī ziedu veltes. Korī bija 41 dziedātājs. Programmām bija arī pievienoti dziesmu teksti.

Ž. Zentiņš

Jaunākais Centrā

Latviešu Centrā Toronto biedru skaits pastāvīgi aug. Šī gada janvārī tas jau tuvojās apaļam tūkstotim, Drosmai un Voldemāram Eizenarmiem sarakstu noslēdzot ar skaitli 950. No pagājušā gada 31. decembŗa mērķa — 195,000 dol., janvāŗa beigās bija savākti jau 103,795 dol., bet februāŗa vidū šis devums bija jau pieaudzis uz 107,235 dol. Lai mērķi sasniegtu, vēl vajadzīgi 87,765 dol. Dāmu komiteja no pēdējā laika darbības iemaksājusi 15,000 dol. atlikumu.

Centra saimniecisko daļu vada H. Jansons, bet agrākais šīs daļas vadītājs Ž. Grundmanis veic Centra kasieŗa un administrātora pienākumus. Centra valde viņam izteica pateicību par lielo veikumu. Viktors Upeslācis valdes sēdē ziņoja, ka sekmīgi izveidojušies tā sauktie „Pirmdienas vakari'' Centrā.

Laba atsaucība joprojām ir Centra rīkotajiem azaidiem. Šogad tos bija paredzēts izbeigt 4. aprīlī, bet valde nolēma rīkot vēl divus azaidus — 18. un 25. aprīlī. Dr. Gulēns deva pārskatu par jaunatnes telpu izveidošanu un izlietošanu un ieteica izveidot īpašu komiteju, galvenokārt no jaunākās paaudzes, kas rūpētos par piemērotām nodarbībām un telpu mērķtiecīgu izmantošanu. Valde tāpat pārrunāja par telpu piemērošanu mākslas izstādēm, 1982. /83. g. sarīkojumus Centrā un pieņēma ieteikumus. Ar pateicību pieņēma Mirdzas un Voldemāra Feldmaņu dāvināto 1627. gada Latvijas karti ar aprakstu par Livoniju. Kursos „Latviešu gardēža aukstais galds'' piedalās 47 kursanti, „Uz kāŗā zobā'' kursā — 27. Spēļu vakari — bridžs, šachs u.c. sākās 25. februārī R. Grigora vadībā.

Baņuta Rubesa nodibinājusi Anglijā teātŗa kopu „1982 Theatre Company'', kas iestudējusi divas lugas: Aspāzijas Sidraba šķidrauts angļu valodā un Brechta Pilsētu biezoknī. Izrādes paredzētas šovasar Eiropā un rudenī Ziemeļamerikā. Saņemti jau vairāki uzaicinājumi. Projekta financēšana prasīs ap 20,000 dol. Tautieši šo pasākumu var atbalstīt, iemaksājot ziedojumu Centrā, par ko saņems kvīti ienākumu nodokļu atskaitei.

V. S.

No visa pa druskai?

Šī Māksla ir Jauna — glezno, grafikas, foto un vitrāžu izstāde notika Gallery restorāna un bāra telpās, kur jau no savām pirmajām tapšanas dienām priekš nedaudz gadiem restorāna īpašnieki dod iespēju jauniem un sološiem māksliniekiem izstādīties.

Ieejot romantiski krēslainajās un saudzīgi gaismotajās telpās, pirmo iespaidu skatītājam dod Ineses Liepiņas četrplāksnis spēcīgi indīgās krāsās. Caur sidraba birzi gāju (Walk in the Birch Grove) ne tikai satriec ar saviem krāsu toņiem, bet jo vairāk ar krāsainām lentītēm, gliemežu vākiem un citām atrakcijām. Gandrīz vai tikpat pārsteidz savā krāsu kompinācijā un gliemežvāku apdarē pārējās trīs četrplākšņa daļas, koncentrējoties neizprotami sarkanos vai indīgi zaļos toņos.

Pēc pirmā šoka interesanti ir apskatīt Balvja Rubesa reālistiskos un labā technikā gatavotos darbus. Kaut kas zīmēts, kaut kas līmēts, kaut kas gatavots ar gaisa birsti. Varbūt atblāzma no Salvatore Dālī ar tik sirreālo telefoniķi, kuŗš gan nestrādā gluži uz Vičitas līnijas, bet kas tomēr gleznas izveidojumā liek domāt par kādreiz tik populāro dziedājumu.

Marutas Kajakas glezna ar nosaukumu Violetais neprāts (Purple Madness), tāpat arī divas citas viņas gleznas, liek domāt par Jāņa Annus gaisa pilīm vai pat par turneriskiem miglas blāķiem, kuŗi savā apdarē ir nereāli reāli.

No reālistiem, kas izstādē reprezentēti, vēl atmiņā paliek Ilzes Bertušas-Lapsas akrīlija ar nosaukumu Šūtais deķītis (Quilt), kur melnos toņos uz melnas aizmugures ļoti dzīvi izceļas jaunas sievietes portrets. Laba kompozicija, laba krāsu spēle.

Ar četrām mazāka formāta plikņu skicēm un zīmējumiem reprezentējas Pēteris Birze. Viņa zīmuļa technikai ir krietns līnijas dinamisms. Ja tās apskatītu skiču grāmatā, varbūt varētu paiet garām neievērojis, bet, glīti ielogotas, šīs skices skatītājiem patīk.

Tās nu ir visas gleznas ar nosaukumiem, bet te mēs nonākam pie daudziem opusiem bez nosaukumiem. Nejauši pavīd jautājums, kādēļ? Tā piemēram, starp daudzajiem beznosaukuma darbiem atrodami divi darinājumi krāsu zīmuļu technikā, kaut kas pusceļā starp arabeskām un dūdeļiem. Varētu teikt, gandrīz pasaule no puķu bērnu viedokļa.

Bet ne jau visi grafikas darbi šajā izstādē ir tādi. Tā piemēram, no zīmuļa technikā un ar nedaudz krāsu iespaidīgi ir Silvijas Aizupietes-Korbas zīmējumi, visi ar labu izdomu, atjautīgu zīmēšanas techniku un saudzīgu, bet teicamu krāsu gammu.

Izstādes kuriozākā darba autore ir Laura Ķiķauka, kuŗas akrīlija plāksne ar īstām kurpēm un dažām naglām ar nosaukumu Ja es būtu tavos zābakos ir emocionāli uztraucošs sniegums.

Izstādē ar četrām vitrāžām piedalās Gundars Robežs. Šie ir profesionāli kvalitātes darbi, labi izdomāti visās detaļās. Ja darbs Logs logā ir radies varbūt iedvesmē no kādreiz tik populārās Jauņās mākslas kustības divdesmitos gados, tad darbs Mantikora šķiet tik personisks sniegums, ka šeit nekādā ziņā nerodas tieksme salīdzināt vai meklēt atvasinājumus. Šī ir gaismas spēle stiklā ar plūstošām līnijām, ar vizmojošiem laukumiem, kur skaidrais un dūmakainais stikls un stikla viļņojumi visi saistās vienā vienībā. Ja labi vēlas, var saskatīt kādu eksotisku puķi vai krāšņu tropu zivi. Un tomēr no reālisma reprezentēšanas šis darbs ir jūdzēm tālu. Šeit formu abstrakcijas un izdoma ir tik dzīvas, ka rada patiesu baudu gaismas, formu un krāsu spēlē.

Gastons Korulis

Par Šī māksla ir jauna ietvaros rādīto kontroverso vizuālo īsuzvedumu „Pārliecība'' aktrise Māra Rāviņa izsakās: „Lai meklētu dziļāku saprašanu un universālu taisnību, dažreiz ir jāizlaužas cauri personiskiem uzskatiem un aizspriedumiem.''

Foto J. Liģers.

ŠUVĒJA

labo un šuj kleitas, kostīmus un mēteļus.

Zvanīt 691-3980.

Informācijai par abonementa maksas kārtošanu un ievietojamiem sludinājumiem lūgums zvanīt:

466-1514

Sludinājumus laikraksta nākošajam numuram pieņem līdz pirmdienas pēcpusdienai.

amber

AMBER PRINTERS & PUBLISHERS LTD.
125 BROADVIEW AVENUE
TORONTO, ONTARIO

466-1514; 465-7902

Vanagu Kārlis

Trimdinieka piezīmes 22

Jauns atbalstāms projekts, par kuŗa nepieciešamību vēlāk gan nebūs jābažījas, ir Latviešu centrs Minsterē, kas kalpos arī Latviešu ģimnazijai un Tautas augstskolai. Izmaksa: 4,1 milj. vācu marku. Tas mums jāuzceļ un jāizveido, ja vēl dzīvojam ciešā pārliecībā, ka mums neatslābstoši jāturpina tēvzemes un latvju tautas uzdevumā sava politiskā misija un ka latvietības uzturēšana brīvajā pasaulē mums būs nepieciešama vēl ilgus gadus. Mēs to paveiksim, ja vien gribēsim!

* * *

Jaunākie domu graudi pārdomām:

,,Ja mūsu trimdas vadības programma nodarbojas tikai ar tādām rosmēm, par kuŗām okupācijas varai tēvzemē nav ko uztraukties, tad mēs esam smagi zaudētāji!'' — ,,Tēvzemē dzīvību velk 1,34 milj. latviešu. Brīvajā pasaulē mūsu kopskaits desmit reizes mazāks, taču mēs šeit bieži vien uzvedamies tā, it kā mūsējo šeit būtu miljons, bet viņu tur tikai 130,000!''

* *

Kad AABS (Baltiešu studiju apvienība), atsaucoties uz gluži tādu pašu ,,akadēmisko brīvību'' atzina, ka tās publikācijās okupēto Latviju drīkst gan saukt par ,,Padomju Latvijas Sociālistisko Republiku'', mūsu nacionālie akadēmiķi (Korporāciju apvienība) tūdaļ atrāva tai savu materiālo atbalstu. Kā nu tagad būs ar tām ,,korporāciju istabām'', kas sadāvātas līdzīgas ,,akadēmiskās brīvības'' virziena Studiju centram?

Studiju centrā jau pašā sākumā paspējušas ieviesties tādas akadēmiskās brīvības, kas nekādi nesaderas ar korporāciju nacionālo ideoloģiju. Iegaumēsim tikai, ka tie tūkstoši latviešu akadēmisko patriotu, kas daudzās paaudzēs vienoti savās mūža organizācijās nekādā ziņā neieskata par viņu akadēmisko brīvību ierobežošanu, piemēram, noteikumus, ka korporants nekādi nedrīkst piederēt pie marksistiskām organizāijām. Sabiedrības disciplīna, tradicijas, nacionālā ideoloģija vada, ne iegrožo, viņu akadēmisko brīvību!

Aplams ir ieskats, ka trimdas kopums nedrīkstētu ,,ierobežot'' savā uzturētajā Studiju centrā tādu akadēmisko brīvību, kas tiecas nodemonstrēties pret trimdas kluso nacionālo vairākumu, nepakļauties trimdas vadības demokratiski pieņemtām vadlīnijām ,,kādiem mums jābūt'' pret visādo veida kreisajiem vilinājumiem, pasākumiem un nosliecēm. Kur filozofiskās akadēmiskās brīvības saduŗas ar trimdas reālās nacionālās stājas jautājumiem, tur trimdas kopuma nodeklarētie nacionālās stājas principi ir augstākais likums! Kaut to mēs saprastu un rūpētos arī par to ievērošanu!

Plkv. O. Kalpaka piemiņas vairoga ieguvēji pēdējo 10 gadu laikā. Vairogu piešķir par izciliem nopelniem sabiedriskā darbā. Attēlā laureāti un Toronto korporāciju kopu prezidijs. No kreisās pirmajā rindā V. Upeslācis (Lettica), T. Kronbergs (Patria), E. Tannis (Patria), R. Šilders (Frat. Lataviensis), A. Dābols (Vendia), archibīskaps A. Lūsis (Latvia) un J. Grodnis (Lacuania). 2. rindā no kreisās: J. Mežaks (Beveronija), I. Alksnis (Lettonia), G. Sukse (Selonija), Dr. L. Lukss (Frat. Cursica), A. Rāviņš (Ventonia) un J. Lejiņš (Lettgallia).

Mag. phil. Aleksis Kalniņš

Quo vadimus?!

PAR JAUNO PAREIZRAKSTĪBAS VĀRDNĪCU

,,Quo vadimus?!'' — kurp mēs ejam?! — tā tiešām jautā tie, kas uzmanīgi vērojuši Latviešu valodas komisijas un tās izraudzītās Pareizrakstības vārdnīcas redakcijas komisijas darbību pēdējos 12 gados — kopš Latviešu valodas komisijas dibinājuma[1]).

1972. g. kultūras dienu laikā Ņujorkā, LVK (Latviešu valodas komisijas) principiālais ieteikums bija[2]) (pēc tam kad tā 2 gadus bija ,,apdomājusies''!): ,,. . . latviešu pareizrakstībā trimdā turēties pie ortografijas, kas noteikta 1942. g. izdotajā Latviešu valodas krātuves Latviešu (valodas) pareizrakstības vārdnīcā'[3]) (otrs izdevums 1944. g. . . .).''

Bet jau 1973. g. 2. septembŗa saietā[4]) Pareizrakstības vārdnīcas redakcijas komisijas vadītājs Jānis Bičolis ziņo: ,,Ievērojot latviešu valodas struktūru (jaunajā vārdnīcā, Al. K.), būs uzrādīti ch un ŗ, bet tie, kas šos apzīmējumus nevēlēsies lietot, varēs tos vienkārši neievērot.'' Tātad jau pēc 18 mēnešiem cita valoda! Proti, ,,Latviešu valodas pareizrakstības vārdnīcas'' 1. (1942. g.) izdevumā ch un ŗ obligāti, bet 1973. g. 2. septembŗa saietā J. Bičolis saka: kā jums tīk! J. Bičolis, kas Laika 1972. g. 26. febr. nr-a rakstā ŗ nosauc par senu mantojumu! . . .

Un nu — Latviešu valodas komisijas prezidija un revīzijas komisijas sēdē 1982. g. 17. janvārī (par to sk. Laika 23. janv. un, plašāk, Latvijas Amerikā 30. janv. nr.!) — lasām, ka pēc plašām debatēm LVK prezidijs pieņēmis revīzijas komisijas (!) priekšsēža K. Rabāca ieteikumu, saskaņā ar kuŗu jaunajā pareizrakstības vārdnīcā būtu lietājami pareizrakstības principi pēc trīsdesmitajos gados Latvijas Izglītības ministrijas pieņemtajiem pareizrakstības likumiem, tos piemērojot pašreizējiem apstākļiem. Jaunajā pareizrakstībā lietātu burtu r ar un bez mīkstinājuma, paturētu ch, bet būtu daži citi vienkāršojumi.

Atkal pretruna LVK prezidija lēmumos, liekot vērā LVK 1972. g. janvāŗa ieteikumu! Tālāk! Latvijas brīvības laika 30. gadu otrā pusē — saskaņā ar toreizējā izglītības ministra rīkojumu, ko apstiprināja ministru kabinets — netika vis pieņemti jauni principi, bet patvarīgi atmesti daži būtiski valodas un pareizrakstības likumi, piem., r mīkstināšana. Tādā kārtā tika ignorēts (pa daļai) princips, ka mūsu kopvalodai (t.i. literārajai jeb rakstu valodai) līdz ar pareizrakstību jāpamatojas uz vidus dialekta, tomēr liekot vērā arī pārējo divu dialektu — tāmnieku un augšzemnieku — to izlokšņu valodas parādības, kas pilnīgāk atspoguļo kādu valodas īpatnību. Tas sakāms, piem., par ŗ, kas bija un ir dzirdams tikai nelielā vidus dialekta apgabalā, bet labi pazīstams īstajā Kurzemē — Kursā.

Laika š.g. 23. janv. nr., atreferējot LVK prezidija un revīzijas komisijas kopējo 17. janvāŗa sēdi, lasām, ka, saskaņā ar J. Bičoļa vēstījumu, brīvās Latvijas skolās ieviesa jauno — ar 1920. gada likumu noteikto — pareizrakstību 30. gados. Nav tiesa: skolās un iestādēs to ieviesa 20. gados!

J. Bičolis runā par divām dažādām latviešu valodas pareizrakstībām — trimdā un tagadējā Latvijā praktizējamām. Svešatnē, trimdā, mēs turoties pie pareizrakstības, ko ieviesa skolās 30. gados, tikai ar dažām modifikācijām! J. Bičoļa ,,dažas modifikācijas'' nav nekas cits kā ,,brīvības'', ko atļaujas tie mūsu periodikas izdevēji un viņu redaktori, arī atsevišķu grāmatu autori, kuŗi domā, ka viena vai otra valodas resp. pareizrakstības likuma ievērošana vai neievērošana ir viņu ,,privāta lieta''! Ja jaunās pareizrakstības vārdnīcas redakcijas komisijas priekšsēdis J. Bičolis tādu ,,brīvību'' resp. patvaļu sauc par ,,dažām (valodas un) pareizrakstības modifikācijām'', tad tā ir izdabāšana šādiem tautiešiem!

Grūtībās nonākušo Polijas cīnītāju atbalstam

Daugavas Vanagu Toronto nodaļa pieņem lietošanai derīgus apģērbus un apavus.

DV namā, 125 Broadview Ave., Toronto,

trešdienās, ceturtdienās un piektdienās no pl. 17 — 19, sākot ar 24. februārī līdz 12. martam.

Atbalstiet laikrakstu — ne pastu.

Kārtojiet abonementa maksas bez atgādinājumiem.

Lūdzam kārtot abonementa maksas bez atgādinājumu sūtīšanas. Ļaujiet laikrakstam ietaupīt dārgos pasta izdevumus.

SIDRABENIEŠI

pulcēsimies

21. martā no pl. 12 — 15.30 azaidā

Latviešu Centrā Toronto.

Saimniekos Sidrabenes saimniece.

Azaida talcinieki būs sidrabenieši.

Gatavojas jubilejas koncertam

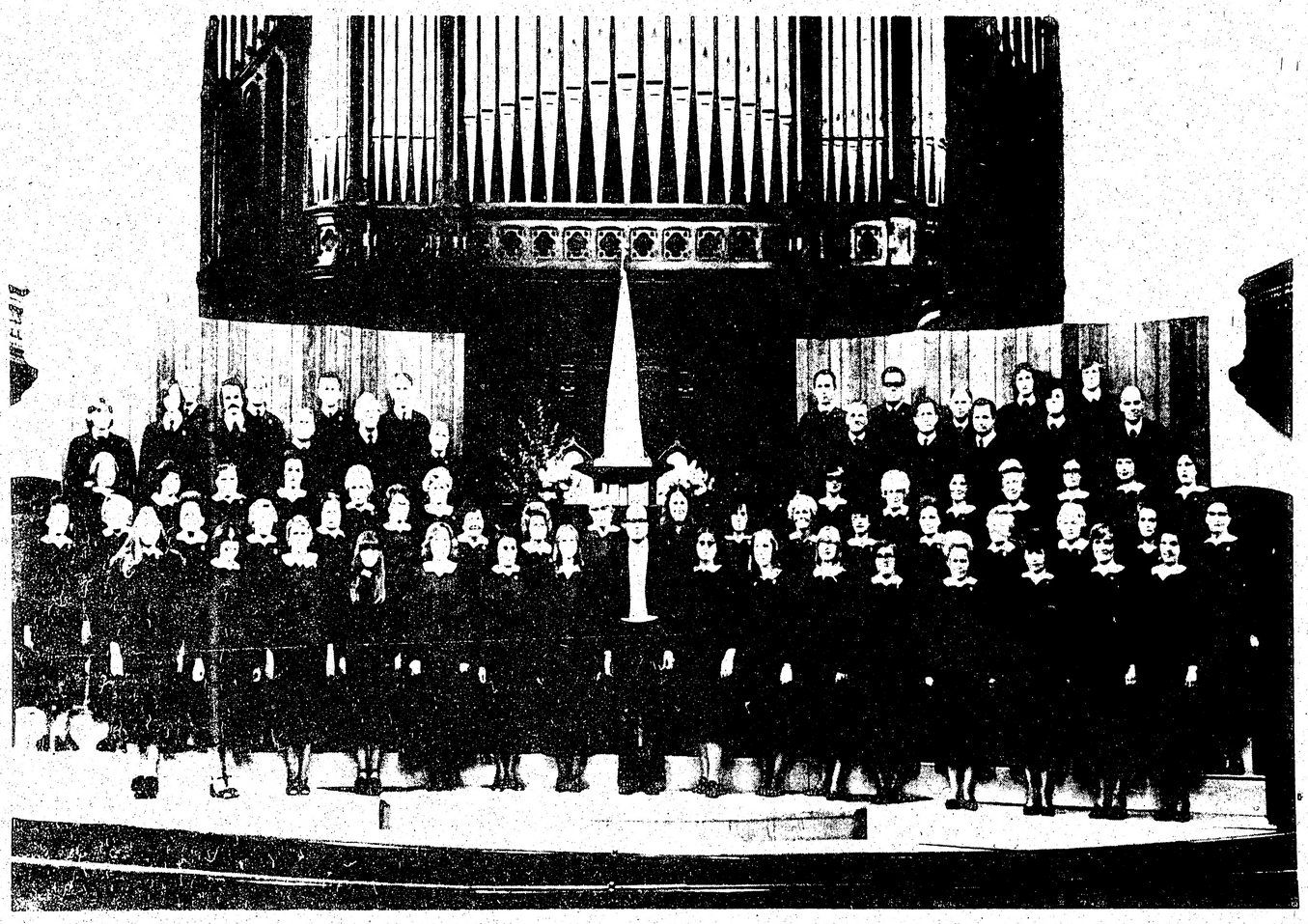

Diriģents ar kori pirms koncerta 1976. gadā.

Toronto Sv. Andreja ev. lut. draudzes koŗa 30. gadskārtējais koncerts iecerēts 3. aprīlī. Pūpolu svētdienā, 4. aprīlī. Šie gadskārtējie garīgie koncerti pulcina garīgās mūzikas klausītāju saimi no Toronto un tuvākās apkārtnes. Mērķtiecīgi sastādītās un rūpīgi sagatavotās programmas iepazīstina mūs ar latviešu garīgās mūzikas jaundarbiem. Daļa no šiem jaundarbiem veltīti korim, daļa ir koŗa pasūtināti.

Koris sāka darboties 1952. gada 1. oktobrī, kad komponists Tālivaldis Ķeniņš, mācītāja Ādolfa Čopa pierunāts, uzņēmās draudzes koŗa diriģenta pienākumus. Par šo posmu profesors Tālivaldis Ķeniņš pastāsta — Mācītāja Ādolfa Čopa uzmudināts, nolēmu rīkot pavasarī pirmo garīgo koncertu. Programmā paredzēju daļu no Mocarta Rekviēma ar koŗa un solistu E. Veskimetsas, E. Sedliņas, P. Geistauta un Ž. Zentiņa piedalīšanos, ar E. Timermani pie ērģelēm. E. Freimane par šo manu nodomu bija skaļi smējusies: „Ko, šie dziedās Rekviēmu!" Tā bija tiešām uzdrīkstēšanās. Pirmais koncerts notika 1953. gada 29. martā, Pūpola svētdienā. Baznīca bija klausītāju pārpildīta un atsaucība ļoti laba. Pirmais koncerts kļuva par koŗa pirmo gadskārtējo koncertu.

A. Purvs

Otrā koncertā pirmatskaņojumu pieredzēja T. Ķeniņa traģisma pilnā kantāte Kurzemes kareivim, rakstīta ērģelēm, jauktam korim un solistiem. Latviešu prominentais mūzikas kritiķis Jānis Cīrulis pieskaitīja šo otru koncertu pie vietējās mākslas dzīves izcilākiem notikumiem. Radās darbi, ko T. Ķeniņš komponēja, domādams par sava koŗa turpmākiem koncertiem. Atsaucība rakstīt garīgās mūzikas lieldarbus radās arī citu latviešu komponistu saimē — lai minēts Jānis Mediņš, Helmers Pavāsars, Jānis Norvilis, Arvīds Purvs, Viktors Baštiks, Jānis Kalniņš, Longīns Apkalns u.c.

1960. gadā Tālivaldis Ķeniņš nodeva koŗa vadību kompetentā diriģenta Arvīda Purva rokās. A. Purvs darīja koncertus bagātākus ar stīgu orķestŗa iesaistīšanu koncertu programmās, dodot iespēju korim atskaņot arī tādus garīgās mūzikas lieldarbus, kuŗiem nepieciešams orķestris. Arī pats koŗa diriģents Arvīds Purvs devis daudz lieldarbu, kas rakstīti korim, ērģelēm, solistiem un orķestrim — Psalmu kantāte, Brīnumu Dievs, Zvanu sasaukšanās, Pret gaismu, Pateicības kantāte, Laiks, u. c.

Profesors Tālivaldis Ķeniņš konstatē, ka Arvīds Purvs gadu tecējumā izveidojis kori vēl košāku un lepnāku nekā tas bija pirmajos gados un aicinājis arī citus komponistus dot korim jaundarbus. Tā radies arī T. Ķeniņa lielais skaņdarbs, veltīts tēva piemiņai — Dzejnieka dzīve un gars. T. Ķeniņš atzīmē, ka Sv. Andreja draudzes koŗa ietekmē mums radušies daudz vairāk garīgās mūzikas lieldarbu nekā visas brīvās Latvijas pastāvēšanas laikā. Šās augšupejas darbā savu roku pielikuši koris, diriģenti, koŗa priekšnieki J. Petzalis, V. Kleperis, J. Jankēvičs, A. Bredovskis un mācītāji Ā. Čops un J. Cālītis.

Koŗa nošu pārzines pienākumus rūpīgi veic jau 12 gadus Alma Liepiņa.

Sv. Andreja draudzes koris kā vienība arvien piedalījies arī dziesmu svētku kopkoncertā, viesojies ar patstāvīgiem koncertiem citās pilsētās Kanadā un ASV. Pirmo divu dziesmu svētku garīgo koncertu programmu izpildīja tikai Sv. Andreja draudzes koris. Dziedāts daudz un dažādos garīga un laicīga rakstura sarīkojumos, CFRB radio raidītājā, Jāņu uzvedumos, Kanadas ev. lut. sinodes 100 gadu jubilejas koncertā u.c.

Koŗa darbību un kvalitāti apliecina iegūtās balvas dziesmu svētkos un viscildinošākās mūzikas kritiķu atsauksmes, cildinot diriģentu Arvīdu Purvu un kori. Pagājušā gada rudenī Sv. Andreja draudzes koris piedalījās mūzikas koncertā Čikagā līdz ar dziedātāju Ēriku Beitāni un ērģelnieci Anitu Rundāni. Šo koncertu uzņēma Čikagas klausītāju saime ar sajūsmu, un lieliskas bija kritiķu atsauksmes.

Bagāta un interesanta solās būt koŗa 30 gadu jubilejas koncerta programma, kuŗā dzirdēsim arī vairākus pirmatskaņojumus. Soliste būs Ērika Beitāne un Alberts Vītols, bet pie ērģelēm mūsu ērģeļu virtuoze Anita Rundāne. Galvenais skaņdarbs būs koŗa pasūtinātā Jāņa Kalniņa kantāte Saulei ar Indras Gubiņas tekstu. Kantāte rakstīta jauktam korim, stīgu orķestrim, ērģelēm un solo balsij. Otrs lielākais darbs būs Viktora Baštika Rekviēms saīsinātā veidā. Bībeles tekstu devis L. Bērziņš. Rekviēms komponēts korim, soprāna un baritona solo, stīgu orķestrim un ērģelēm. Koris dziedās no Rekviēma desmit daļām — Lūgšanu, Miera dārzā, Es redzēju jaunas debesis un Kungs, kas mājo Tavā dzīvoklī, Es zinu, dzīvs mans Glābējs.

Zviedrijā dzīvojošais komponists Andris Vītoliņš veltījis savu skaņdarbu Dvēseles ceļi diriģentam Arvīdam Purvam un korim. Šī kompozicija ar Ata Ķeniņa tekstu būs pirmatskaņojums. No a capella dziesmām dzirdēsim Arnolda Kalnāja Tver kokli un dziedi dziesmu, un Tālivalža Ķeniņa Dieva kalpa vasara ar Veronikas Strēlertes tekstu. No cittautu komponistiem dzirdēsim italiešu komponista Domenico Cimarosa jauktam korim un orķestrim rakstīto Magnificat, tekstu tulkojis A. Purvs. Anita Rundāne un stīgu orķestris izpildīs franču komponista Francis Poulenc Koncerts ērģelēm un stīgu orķestrim.

Profesors Tālivaldis Ķeniņš savā laikā teica — Latviešu organizācijas svešumā cīnās par latviešu nacionālo eksistenci. Latviešu garīgā mūzika devusi šai cīņai spēcīgu atbalstu. Sv. Andreja draudzes koris nav dziedājis tikai dziesmiņas, bet darījis visu, lai darītu bagātu latviešu garīgās mūzikas apcirkni.

Ž. Zentiņš

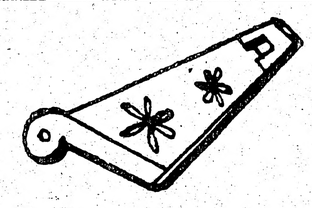

KOKLE

Cienīta dāvana gan iesvētībās, gan arī dzimšanas dienās un kāzās.

Pasūtiniet tagad.

Lūdz zvanīt vakaros V. Freimanim 694-4814.

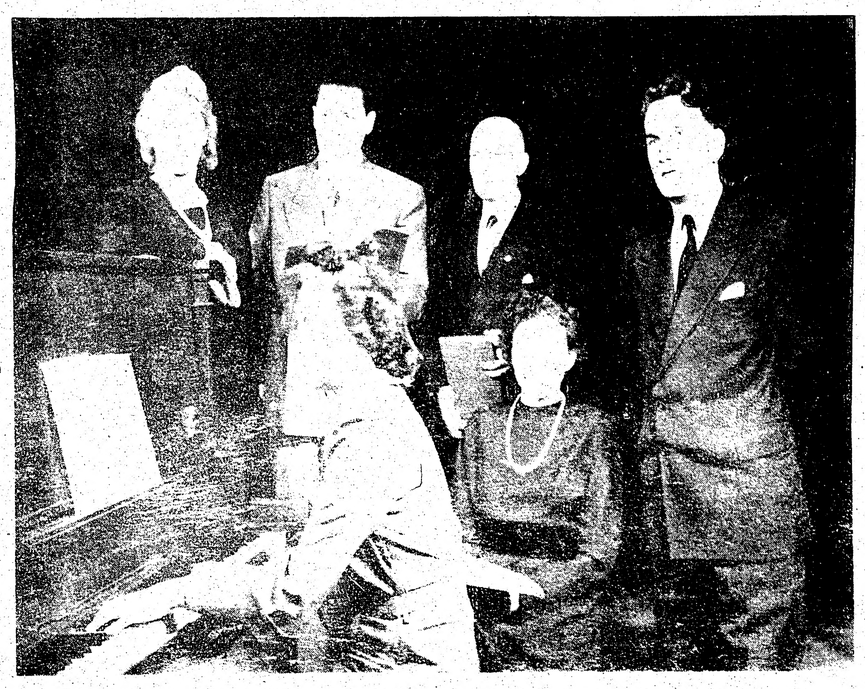

Solisti mēģinājumā pirms pirmā koncerta 1953. g. Sēd — ērģelniece E. Timermane. soprāns E. Veskimets, stāv — mecosoprāns E. Sedliņa, baritons P. Geistauts, tenors Ž. Zentiņš, diriģents T. Ķeniņš.

TORONTO ZIŅAS

● Jaunievēlētā DV Toronto nod. valde pēc konstruēšanās 11. marta sēdē darbosies šādā sastāvā: pr-dis Z. Akots, prža vietn. R. Tūtiņš (abi ievēlēti sapulcē atsevišķi), sekr. Mirdza Lejiņa, kasiere Aina Selga, biedrzinis J. Veckers, aprūpes daļas vad. un mantzinis V. Jostiņš, ārējās informācijas daļas vad. V. Cinis, jaunatnes daļas vad. J. Simsons, viņa vietn. valdes loc. amata pirmais kandidāts V. Cifersons. Par iekšējās informācijas daļas vadītāju valdē pieaicināts Ed. Tiltiņš (bez tiesībām balsot). Sarīkojumu daļas vad. ir A. Vītols un A. Pērkons; sporta daļas vad. H. Jākabsons. Revīzijas komisija darbosies līdzšinējā sastāvā: A. Putniņš — pr-dis, J. Ozoliņš — sekretārs, Ruta Rēvalde — locekle.

● Pirmās Kanadas DV delegātu dienas nobeigumā 20. martā rīkots Kanaku vakars plkst. 19 Lietuviešu zālē, 1021 College ielā. Uzveduma sākums plkst. 20.15. Tas saskaņots ar TLB teātŗa izrādi, kas notiek tās pašas dienas vakarā plkst. 18, lai dotu iespēju apmeklētājiem ierasties abās vietās. Kanaku vakara režisors V. Pukats, diriģents A. Pērkons. Pirms un pēc uzveduma deja pie Runču deju kapellas un Imanta Ķipja skaņu lenšu mūzikas.

● DV ārējās informācijas daļas darba kopas sanāksme 29. martā plkst. 19.45 DV namā. Visi informācijas darba interesenti laipni aicināti.

● Mednieku un makšķernieku kluba pavasaŗa sezonas pirmās tītaru šaušanas sacensības sestdien, 3. aprīlī plkst 10 no rīta kluba īpašumā Bērzainē. Visi tītaru šaušanas sporta cienītāji laipni aicināti, neatkarīgi no piederības klubam.

● Toronto latviešu koncertapvienība savu 23. sezonu beidza 12. martā ar soprāna Lilijas Zobenas (no Anglijas) koncertu Sv. Lorensa mākslas centrā. Pie klavierēm Leslijs Īsts. Mūsu dziedone dziedāja arī italiešu, vācu, krievu un angļu valodā, divus Latvijas komponistu darbus un vienu Leslija Īsta kompoziciju, Helmāra Pavasara un Alberta Jēruma skaņdarbus. Pēc koncerta dziedone saņēma divus rožu klēpjus. Nākošai sezonai jau izziņoti 3 koncerti: 2. novembrī cellists Ingus Nāruns, 7. decembrī vijolnieki Rūta Kromoviča un Alvaro Gomezs no Čīles, bet 12. februārī Tālivalža Ķeniņa skaņdarbu koncerts, kuŗā piedalīsies soprāns Ērika Beitāne, Arturs Jansons (altvijole), Edite Timermane un Pēteris Zariņš (klavieres) un Toronto universitātes mūzikas fakultātes kameransamblis T. Ķeniņa vadībā, kā arī DV sieviešu koris Zīle ar diriģentu A. Purvu. Ceturtā koncerta mākslinieku sastāvs vēl nav zināms. Visi koncerti, kā līdz šim, notiks Sv. Lorensa mākslas centrā (Town Hall).

● Latviešu biedrības bitinieku kopa 10. marta sanāksmē Latviešu Namā, piedaloties 13 bitiniekiem, pārrunāja bišu baŗošanu pavasarī. J. Birznieks rādīja slīdītes par Jaunzēlandi, Havaju un Austrāliju, kuŗu atstājis pirms pieciem gadiem, pārceļoties uz Kanadu. Nākošā sanāksme 14. aprīlī pl. 19 Latviešu Namā.

● Toronto Latviešu biedrība aicina savus biedrus, A/S Latviešu nama akcionārus ierasties 22. martā pl. 19.30 Latviešu Namā sapulcē, lai izraudzītu pārstāvi A/S Latviešu nama akcionāru sapulcei un savus kandidātus Nama valdei, revīzijas komisijai un dāmu komitejai.

● Māc. J. Cālītis salaulājis Donaldu Maikelu Pauelu (Powell) un Īvi Baņutu Vīksni (spīdola). Viņas vecāki Milda un Pēteris Vītols dzīvo Sv. Katrīnās.

● Māc. A. Celms izvadīja 13. martā uz Jorkas latviešu kapiem 9. martā mirušo 66 g. v. Jāni Krūmiņu. Aizgājējs atstāj Toronto dzīvesbiedri Nadju un brāli Ēvaldu ar ģimeni.

● Austrumu draudzes lauku īpašumā Tālavā pavasaŗa darbu talka sestdien, 1. maijā, pl. 10 no rīta. Talciniekos visi gaidīti, arī ģimenes locekļi. Var ņemt līdz arī mazākos bērnus, lai kopīgi pavadītu laiku brīvā darbā un iebaudītu azaidu. Piedalaities visi Tālavas uzpošanas talkā!

● Sv. Andreja draudzes gada sapulcē pārvēlētā draudzes padome konstruēšanās sēdē 4. martā izraudzīja par draudzes priekšnieku līdzšinējo Uldi Ķiesneru, priekšnieka vietnieku administrātīvās lietās Kārli Lapiņu un saimnieciskās lietās J. Kūlu, sekretāri Intu Kalniņu, vietnieci Austru Dreifeldi, kasieri Leonīdu Gulbi, vietnieku Jāni Liberi. Pārējie padomes locekļi: J. Pētersons, G. Ezers, J. Petzals, I. Kauss un L. Ozols. Nama komitejā J. Kūla un E. Koks. Finanču komitejā darbosies A. Budrēvics, E. Kalniņš, J. Kūla, L. Gulbis un J. Liberis. Palīdzības fonda valdē ievēlēti L. Dilevko, E. Koks un J. Grīnbergs. Pārstāvis LNAK padomē A. Rāviņš, 18. novembŗa rīcības komitejā — K. Lapiņš, Tautas augstskolas saimniecības padomē M. Vilka. Svētdienas skolas pārzinis J. Tērauds, Sidrabenes būvkomitejā priekšsēdis E. Kalniņš, plānošanas vadītājs A. Rāviņš, locekļi — V. Eglīte, A. Leja, J. Liberis, A. Budrēvics, E. Koks un V. Ozols.

Draudzes gada svētku dievkalpojumā ar dievgaldu 7. martā, ko vadīja māc. J. Cālītis un sprediķi teica māc. Ā. Čops, amatā ieveda padomi un draudzes darbiniekus. Māc. J. Cālītis pasniedza LELBA virsvaldes atzinības rakstus par uzticīgu un pašaizliedzīgu darbu draudzē un Kristus baznīcā 22 draudzes darbiniekiem. Tādus saņēma A. Āpše, G. Āpše, V. Bebre, A. Bredovskis, A. Budrēvics, M. Eglīte, V. Freimanis, R. Gaile, I. Kalniņa, J. Kauliņš, E. Ķivle, N. Krūmiņš, V. Kleperis, M. Miezīte, P. Plīsis, A. Purvs, A. Rāviņš, E. Rudzītis, M. Sudmale, R. Vāgnere, R. Zamlovska un K. Zariņš. — Pēc dievkalpojuma draudzes dāmu komitejas gadskārtējais bazārs pulcināja 240 apmeklētāju. Loteriju vadīja G. Plaude ar palīdzēm. Visi laimesti bija draudzes locekļu ziedoti. Kafijas galdu pārzināja B. Miškina. Bazāra ieņēmumi 2559 dol.

● Toronto pensionāru apvienības 11. marta saietā pašu teātŗa ansamblis iepriecināja 150 apmeklētājus ar septiņiem atjautīgiem skečiem un dialogiem. Fricis Vilmanis ievadīja priekšnesumus ar asprātīgo Jaunībā sēņojot. Nākošā bija J. Grīnberga un Ed. Austriņa Intervija ar sarkano profesoru un Konfrontācija, piedaloties A. Ziediņam, J. Kamarovskim un Margai Kociņai. Vēl otra intervija bija ar sarkano ģenerāli (Valdis Kalniņš un Marga Kociņa). Sekoja amerikāņu pāŗa saruna par laupīšanām un slepkavībām (Vilma Aleksandra un Eduards Austriņš), arī saruna ar kolhoza priekšnieku (Biruta Kamarovska un J. Grīnbergs). Raibos priekšnesumus pabeidza Marga Kociņa ar savu Čaukstenes atzīšanos. Viņa bija iestudējusi un vadīja arī visus pārējos priekšnesumus. Sarīkojumu daļas vad. K. Tannis pateicās atjautīgās programmas dalībniekiem, visiem vēl pakavējoties pie kafijas un maizītēm. 25. marta saietā Adeles Borisas priekšlasījums par Kluso nedēļu.

● Doctors' slimnīcā pēc ilgākas slimošanas ar ļaundabīgu audzēju 7. martā miris 83 g.v. Aleksandrs Zirnītis. Viņš dzimis Lubānā. Bijis Latvijas atbrīvošanas cīņu dalībnieks. Aizgājēju 11. martā uz Jorkas latviešu kapiem izvadīja māc. A. Briedis. Nelaikim paliek meitā Skaidrīte Grāvelsone, mazmeita Laimdota, mazdēls Māris un mazmazmeita Tīna un Straudā, Ont. — brāļi Ēvalds un Kārlis.

● Sasniegusi 86 g. vecumu, 4 martā mirusi Emīlija Vītola, dzimusi Pāvula. Aizgājēju 8. martā uz Jorkas latviešu kapiem izvadīja māc. J. Cālītis. Nelaikē atstāj dzīvesbiedru Jāni, meitu Ainu Pavasari un dēlu Jāni Vītolu ar ģimenēm un trīs mazbērnus.

● 7. gadskārtējās Saulaines vakariņas Sv. Jāņa baznīcas zālē 11. martā rīkoja Saulaines pārvalde par labu Saulaines izveidošanai, pulcinot 155 dalībniekus, to vidū bija arī archibīskaps A. Lūsis. Sarīkojumu ievadīja māc. I. Gaide ar lūgšanu, uzrunu teica Saulaines pārvaldes priekšnieks A. Brencis. Saulaines saimnieces R. Suchova un E. Reinfelde ar palīdzēm bija rūpējušās par vakariņām, kas notika svecīšu gaismā pie ziediem rotātiem galdiem. Priekšnesumos iepriecināja 10 Saulaines jauniešu ansamblis ar dziesmām, to vidū arī Brigitas un Lolitas Ritmaņu četras dziesmas, klavierpavadījumu spēlējot Brigitai Alkai. Flautas un klavieŗu solo atskaņoja Sandra Bernava, Kaŗena Grasmane un Māra Gulēna. Meiteņu trio: Anita Matušēvica (kokle), Māra Gulēna (klavieres) un Laima Gulēna dziedāja vairākas dziesmas. Alberts Vītols jun. spēlēja ģitaras solo, bet Vilma Kinstlere nolasīja divus savus dzejoļus. Vakara norisi vadīja sarīkojumu daļas vad. Guntis Tannis, un visiem programmas aizpildītājiem un saimniecēm pateicās Aivars Brencis. Draudzes priekšnieks J. Koncis uzrunā norādīja uz Saulaines 30 gadu jubileju. Jubilejas kliņģeri iegrieza un sveces nopūta archibīskaps A. Lūsis. Loterijas izlozē bija 14 priekšmeti un arī 3 Provinces loterijas biļetes. Sarīkojums deva Saulaines pārvaldei ap 4000 dol. atlikumu. Blakus zālē R. Šteinbergs bija iekārtojis Saulaines foto uzņēmumu skati.

PEMBRUKA

● Jau vairākus gadus šīs pilsētas slimnīcās ārstējās latviešu leģionārs Herberts Siļķe. Beidzamajā laikā viņu pārsteidza plaušu karsonis, no kuŗa sekām 14. janvārī bijušais cīņu vīrs aizvēra acis uz mūžu. Pēdējā gaitā nelaiķi izvadīja 20. janvārī un kremēja Pembrukas Ciānas draudzes kapsētas krematorijā. Aizgājēja cīņu gaitas risinājās Krievijas kauju laukos un Kurzemes cietoksnī, kur arī viņš piedzīvoja pēdējo smago ievainojumu. Par Herbertu Siļķi sēro brālis Alfrēds ar dzīvesbiedri Ošavā, Ont., brālis Eižens un māsa Aleksandra ar ģimenēm dzimtenē un cīņu biedri.

O. K.

AMERIKĀŅU ATBALSTS KOMEINI PRETINIEKIEM

Par sensāciju jāuzskata amerikāņu slepenā dienesta aktīvitāte, kuŗas mērķis esot nodrošināt Vašingtonai draudzīgu valdību Irānā pēc ajatolas Komeini aiziešanas. Amerikāņi, reaģējot pret Kremļa aktīvitāti Irānā, jau ilgāku laiku esot financējuši vairākus augstākus irāniešu virsniekus, kas Turcijā saformējuši labi apmācītu kaŗaspēku, kas vajadzības gadījumā varētu izšķirīgi ietekmēt Teherānas politisko nākotni.

Jauns profesionāls pāris meklē atsevišķu divu guļamistabu dzīvokli pazemja tuvumā. Zvanīt pēc pl. 21 — 967-5692.

DIVU GUĻAMISTABU DZĪVOKLIS

Bayview - Yonge joslā vajadzīgs ar 1. jūliju. Zvanīt — DINDZĀNS, dienā, 364-6477.

Meklēju

sievieti, istabas partneri, braucienam uz Tobago jūnija mēnesī.

ZVANĪT 488-3239.

Laikraksta

LATVIJA

AMERIKĀ

atsevišķus numurus

var pirkt Toronto

latviešu veikalos

un DV grāmatnīcas nodaļās

Latviešu Namā un Centrā,

kā arī spiestuvē.

PATEICĪBA

Ar šo izsaku sirsnīgu pateicību draugiem un pazīstamiem un visiem, visiem, kas dalījās mūsu sērās un bija klāt manas sievas

KATRĪNES TILTIŅŠ

izvadīšanā uz pēdējo dusu. Mācītājam Ādolfam Čopam mīļš paldies par izjustiem atvadīšanās vārdiem un garīgo stiprinājumu. Paldies ērģelniecei, un vēlreiz visiem pateicība par bagātīgām un krāšņām ziedu veltēm.

Eduards Tiltiņš

Mūžībā aizgājusi mūsu mīļā

Hortenzija Kļaviņa

dzimusi 1899. gada 18. decembrī Rīgā,
mirusi 1982. gada 28. janvārī Čikagā.

Par viņu sēro
brālis un svaine Toronto.

Tuvojas 9. rietumu krasta dziesmu svētki rožu pilsētā Portlandē!

JAU SĀK ROSĪGI PĀRDOT IEEJAS KARTES.

Šodien saņēmu vēstuli no jauka drauga, kas dzīvo latviešu lielpilsētā Toronto. Viņš raksta:

Draugs, mans lielais bērnu bars jau kļuvis nemierīgs, jo saskaitījuši, ka līdz Portlandes dziesmu svētkiem, no 29. jūnija līdz 5. jūlijam, vairs tikai 150 dienu! Viņi jau ilgu laiku dudina jūsu kopkora koncerta dziesmas, jo plāno atkal sadziedāties ar latviešu draugiem rietumu krastā, kas tik skaisti notika pagājušajā vasarā Toronto. Būs patiešām interesanti redzēt un dzirdēt, kā notiek un kā skan dziesmu svētki mazajā Portlandes latviešu pagastā. Lasu laikrakstā, ka esat trīs rīcības komitejas priekšsēži parastā viena vietā! Kā tiekat viens ar otru galā, vai neesat galīgi sagājuši ragos?

Draugam atbildēju:

Mīļais Juri, līdz Portlandes dziesmu svētkiem nu vairs tikai 140 dienu, un kad saņemsi šo vēstuli, paliks 129... Portlandē sniegs jau nokusis, krokusi neatturami laužas ārā no smaržīgās zemes. Kokiem pumpuri jau kļūst nemierīgi, un vējos var just jau agra pavasara dvesmas. Kad būsim ievilkuši dziļu smaržīgā pavasara elpu, tad pie durvīm bez liela trokšņa jau klauvēs spoža vasara. Portlandes rozes uzplauks savā spožumā, un būs klāt Dziesmu svētki. Mazais Portlandes latviešu centrs kļūs, ja arī tikai uz dažām dienām, par lielu Latviešu Centru! Sabrauks dziedātāji, dejotāji un viesi no visas pasaules.

Ak jā, un par tiem trim priekšsēžiem: Juri Jurisonu, Jāni Zommeru un šo rindu rakstītāju: redzi, mazā latviešu centrā kā Portlandē ir gluži viegli. Te ir tikai viena biedrība, viena draudze, viens koris un viens jauns, skaists latviešu centrs — ar baznīcu, sarīkojumu zāli un skoliņu zem viena jumta. Centru būvējot, naglas sitām visi kopā. Un šodien, rīkojot dziesmu svētkus, darām to pašu.

Draugs Juris no Toronto prasa: Kad varēšu pasūtināt dziesmu svētku sarīkojumu ieejas kartes?

Atbilde: Lūdzu to dariet, cik tik ātri iespējams, jo kas pirmais brauc — pirmais maļ! Solām tiem, kuŗi to darīs pirmie, labākās vietas! Tūlīt izgrieziet no Latvijas Amerikā ieejas karšu pasūtinājumu zīmi un nosūtiet uz šādu adresi: Edīte Reba, 6502 Montana Lane, Vancouver, Wa. 98661.

Jautājums: Kā būs ar daiļamatniecības izstādi un tirdziņu?

Atbilde: Mēs aicinām visus daiļamatniekus piedalīties izstādē un tirdziņā ar saviem darbiem! Rakstiet uz šādu adresi: Aina Berķis, 16642 SE Harold Ave, Milwaukie, Oregon 97222.

Nezinu, kuŗos dziesmu svētkos ir bijuši tik izdevīgi noteikumi kā Portlandē? No tālākpārdevējiem lūgsim tikai 7 1/2% no pārdotajiem darbiem. Ja lietas pārdos pats darinātājs — 15% no ieņēmumiem. Ja būs lietas jāpārdod mums — 20% no cenas. Tātad gaidīsim gan pašus māksliniekus, gan tālākpārdevējus.

Jautājums: Un beidzot, kā ar apmešanos?

Atbilde: Ļoti labas ziņas! Mums izdevās nospiest viesnīcu cenu uz 42 dol diennaktī visām istabām līdz 4 personām. Mariota viesnīca ir visjaunākā, modernākā Portlandē — ar skaistu skatu uz mūžīgi sniegoto Huda un Sv. Helenas (vulkāna) kalniem. Pieprasiet istabas drīz: Mariott Hotel 1401, S.W. Front Ave., Portland, Oregon 97201.

Vēl būtu daudz ko stāstīt, kā piemērām, ka Ulža Siliņa jaunā luga Sidnejas teātrinieku uzvedumā saucās Kade pārnāksi, bāleliņ? Tās darbība gaužām interesanta un notiek Madridē 1980. gados kādas Eiropas drošības un sadarbības konferences priekšvakarā. Lugas pirmizrāde — Portlandes dziesmu svētkos.

No Austrālijas būs trīs latviešu lidojumi. Lai tautieši varētu piedalīties arī pirms svētkiem Divreizdivi nometnē, netālu no Sietlas. Raksti: Sandrai Lazdiņai, 41 Lafayet St., Apt. 2, Arlington, Mass 02174. Nedēļu pirms Portlandes dziesmu svētkiem šeit notiks arī Latviešū rakstnieku apvienības ceturtā Rakstnieku nedēļa. Tuvākas ziņas: Jānim Gorsvānam, 1245 E Broadway, Apt. 5, Anaheim, Calif. 92805.

Pavisam jaukas ziņas nāk arī no Toronto: Portlandes dziesmu svētku lielajā dievkalpojumā piedalīsies mūsu archib. Arnolds Lūsis. Kājas aun labs bariņš mīļi gaidītu dejotāju, dziedātāju un viesu!

Beidzot mans draugs Juris no Toronto prasa pavisam trakus jautājumus:

Kāpēc Oregonā tik skaista un varena daba ar sniegotiem kalniem, kur pat jūlijā var drāzties ar slēpēm, kur lašu pilnas upes, kur nēģu ķēniņi bez pūlēm aicina maisos šo delikatesi, kur klusi savus tvaikus bubina Sv. Helenas vulkāns, kur okeana krasti tik skaisti, ka pēc glāzes slavenā Oregonas alus nobaudīšanas Jāņu rītā tautieši esot pat tālumā sasaukušies ar latviešiem Austrālijā?

Kā tas nākoties, ka Juris varēšot savām skaistajām mēitām pirkt Portlandē kleitas, nemaksājot pirkšanas nodokli? Lūdzu brauciet šurp un pārliecinaities paši. Jūs visus ļoti gaidīsim.

Andris Ritmanis
3700 SE Ellis St.
Portland, Oregon
97202

MEKLĒJU

uzticamu bērnu aukli Thornhill rajonā. Brīvs dzīvoklis un uzturs. Alga pēc vienošanās. Zvanīt pēc pl. 18 — **881-0524.**

Ieejas karšu pārdošana iet pilnā sparā! Portlandes dziesmu svētku finanču ministrs Jānis Zommers atkal atnesis biļešu kaudzi Edītei Rebai.

Gaŗezera dziesmu dienas būs šovasar

Gaŗezera padome savā pēdējā sēdē saziņā ar Latviešu koŗu apvienību nolēma sarīkot sākotnēji plānotās Dziesmu dienas 13. un 14. augustā. Lēmumu pieņēma ar 5 pret 3 balsīm, 1 padomes loceklim atturoties, un tāds pats balsu samērs bija par līdzšinējās rīcības komitejas likvidēšanu, konstatējot, ka tai nav bijis tiesību lemt par dziesmu dienu pārcelšanu. Par svētku rīcības komitejas priekšsēdi izraudzīja Gaŗezera padomes priekšsēdi, citiem administrātīvajiem darbiem arī iecēla Gaŗezera amatpersonas, bet par mūzikas nozares vadītāju apstiprināja U. Baumani, kas ir mūzikas mācībspēks kādā tuvējā universitātē, un par viņa palīdzi Dairu Kalnāju-Langenu. Padomes priekšsēdis J. Ķinēns, sen., un Latviešu koŗu apvienības darba biroja vadītājs J. Ūdris, pēdējais ar rakstu, informēja, ka vairāki koŗi izteikuši neapmierinātību par dziesmu dienu atlikšanu un turpinot programmas sagatavošanu.

Dziesmu dienu jautājums aizņēma labu daļu sēdes laika, īpaši pārrunas par bij. rīcības komitejas nostāju jautājumos, kas tai nav bijuši pa prātam, arī negātīvās un pārspīlētās deklarācijas presē. Šāds pārspīlējums izskanēja arī sēdē nolasītajā vēstulē, kur, atsūtot atpakaļ Draudzīgā aicinājuma ziedojumu sarakstu, Latviešu rakstnieku apvienības valdes priekšsēdis A. Ruņģis cita starpā rakstījis: „Bet pašreizējā situācijā, kad trimdas latviešu sabiedrība izrādījusi pamatotu sašutumu par rakstnieka N. Kalniņa darba cenzēšanu Gaŗezerā, es uzskatu, ka būtu ļoti neapdomīgi ierosināt Rakstnieku apvienības valdei apsvērt ziedojumu vākšanu."

Administrātors S. Logins ziņoja, ka kopš pēdējās padomes sēdes 28. novembrī izpirktas 30 „B" klases akcijas, no tām Latvijas ev. lut. baznīcas virsvalde iegādājusies 27, bet no jaunā izlaiduma akcijām (to radīšana vēl jāapstiprina ārkārtas sapulcē) — 14, Klīvlandes latviešu pensionāru apvienībai ar 11 esot priekšgalā. Gaŗezera draugu saimei tajā pašā laikā pievienojušies 4 tautieši, to vidū 3 no Kanadas: R. Bērziņš, E. Karlsone-Bērziņa un V. Vārsberga. Kopš pēdējās padomes sēdes ziedojumos saņemts vairāk nekā 10,000 dol. un gada pirmajās 6 nedēļās ienākumi par 3600 dol. pārsniedz tā paša posma ienākumus pag. gadā. Anonims ziedotājs iemaksājis 2000 dol., ilggadējie Gaŗezera atbalstītāji Dr. H. Kuplis un Dr. Z. Zadvinskis ziedojuši katrs pa 1000 dol., tādu pašu summu Klīvlandes latviešu draudzes dāmu komiteja un E. Kuškēvica un M. Bluķes piemiņas fondi (abi Kalfornijā), 600 dol. P. Šneiders R. Vītuma piemiņas fonda vārdā, pa 500 dol. Dr. Juris Kalniņš un Ciānas ev. lut. draudze (pēdējā ar nosacījumu).

Vēl atzīmējama informācija, ka riteņu māju novietošanas jautājumā sarunas ar vietējā apriņķa pārvaldi turpinās un ka no 425 izsūtītajiem Draudzīgā aicinājuma sarakstiem ap 40 pirmo reizi sūtīti vasaras vidusskolas pirmo gadu absolventiem, kas jau strādā amatos vai profesijās (aicinājumā, ko parakstījis vasaras vidusskolas direktors, teikts: „Man ausīs vēl skan jūsu skolas izlaiduma aktos teiktie sajūsmas vārdi un solījumi, un nu ir laiks un izdevība tos kaut mazā mērā darbos apliecināt!").

Padomes loceklis V. Zemesārājs no Klīvlandes bija atvedis prāvu kaudzi dāvanu, apsolīja arī klīvlandiešu palīdzību pavasaŗa būvdarbos, par jaunu norādot, ka Klīvlandes tautiešu atsaucība Gaŗezeram gan materiāli, gan morāliski ir krasā pretstatā ar dažu citu tautiešu un mazu grupu skaļo negātīvo nostāju pret šo kopējo pasākumu. - ein -

Kanaku vakars Toronto

Režisors Voldemārs Pukats

Diriģents Dr. Auseklis Pērkons

Sestdien, 20. martā pl. 19
(uzveduma sākums 20.15)

Lietuviešu zālē, 1021 College ielā

- **Dejas — pirms un pēc uzveduma**
- **Mūzika — Imants Ķipis un Runči**
- **Dziesmas**
- **Atspirdzinājumu bufete**

Ieejas kartes pie koristiem un piektdienu vakaros Daugavas Vanagu namā. Cena 9.00 dol., studentiem un pensionāriem 7 dol.

GALDIŅI REZERVĒJAMI PA TELEF. 757-8461.

P.S. ***Visiem bijušajiem kanakiem un dzimtenes meitenēm ierašanās obligāta.***

Sarīkojumu Kalendārs

TORONTO

Latviešu Centrā Umurkumurā ik piektdienas vakaru cienasts no pl. 17.30. Sestdienās no pl. 12.00. Visi mīļi aicināti.

20. un 21. martā pl. 10 DV delegātu dienas DV namā.

20. martā pl. 18 Bickford vidusskolā TLB Teātŗa kopas izrāde ,,Esmu bez vainas''.

20. martā pl. 19.00 (uzveduma sākums pl. 20.15) Lietuviešu zālē, 1021 College St. Kanaku vakars Toronto.

20. martā pl. 20 Latviešu Namā Toronto latviešu jaunatnes pulciņa Pavasaŗa balle. Spēlēs ,,Rītdiena''.

21. martā pl. 11 Burtnieku Lieldienas Latviešu Centrā. Visi ielūgti.

21. martā no pl. 11.30 — 15.00 azaids Latviešu Centrā. Pl. 15.00 vidējā zālē arch. Andris Roze referēs par ,,Rīgas attīstības vēsturi no 1201. — 1935. g.'' Izstādīts Rīgas modelis.

21. martā pl. 16 Flora MacDonald runās Baltijas sieviešu padomes 30 gadu atceres svinībās lietuviešu baznīcas zālē, 1021 College ielā. Mūzikāla programma.

22. martā pl. 19.30 Latviešu Namā A/S Latviešu Nams TLB akciju turētāju grupas sanāksme.

25. martā pl. 14 Latviešu Namā pensionāru saietā A. Borisa referēs par lūgšanām.

25. martā pl. 19.30 Latviešu Namā TLB Inženieŗu un tehniķu kopa rīko arch. Itas Ozolas referātu par tematu ,,Plastikas māja''.

27. martā pl. 18.30 DV namā 5. Cēsu kājnieku pulks ,,Skatos un stāstos''. Dziedās DV vīru koris.

27. martā Latviešu Namā jauniešu koŗa Jaunbalss koncerts.

28. martā pl. 15 Latviešu Namā TLB sestd. skola rīko skolēnu talantu pēcpusdienu. Visi aicināti.

28. martā pēc dievkalpojuma Sv. Jāņa baznīcas zālē archibīskapa Arn. Lūša dziesmu un dzeju pēcpusdiena Maijas Gaiķes - Upītes izkārtojumā. Piedalīsies Hamiltonas Kristus draudzes koris un citi.

28. martā no pl. 11.30 — 15.00 azaids Latviešu Centrā. Pl. 15.00 vidējā zālē arch. Ērika Kalniņa referāts ,,Rīga šodien''.

3. aprīlī, sestdien, Sv. Andreja draudzes koŗa koncerts.

3. aprīlī pl. 16 DV namā ,,Latviskā lielā diena''.

4. aprīlī pl. 11.30 — 15.00 azaids Latviešu Centrā. Pl. 15.00 vidējā zālē Latviešu ārstu un zobārstu apvienības izkārtojumā ar referātiem piedalās Dr. Āris Šlesers un Dr. Kaspars Tūters. Paneldiskusijas.

5. aprīlī pl. 19.30 Latviešu Centrā (pirmdienu vakaru ietvaros) vēsturnieka Tadeusa Puisāna referāts ,,Ko mums stāsta latviešu pasaku velns''. Ieeja pret ziedojumiem. Atspirdzinājumi.

12. aprīlī pl. 14 un pl. 19 modes skate ,,Silueti'' Kanadas Latviešu Centrā. Rīko Gaujas gaidu vienība.

18. aprīlī pl. 11.30 — 15.00 azaids Latviešu Centrā, veltīts Kristus dārza atbalstam. Pl. 15.30 vidējā zālē māc. Arvēds Celms referēs par Zentas Mauriņas dzīvi un atziņām.

24. aprīlī pl. 20 DV namā Latviešu kaŗa invalidu apvienības 20 gadu atceres sarīkojums ar saviesīgu vakaru. Spēlēs E. Zakuļa kapella. Visi laipni aicināti.

25. aprīlī no pl. 11.30 — 15.00 azaids Latviešu Centrā — pēdējais šinī sezonā.

25 aprīlī pl. 13 Dainas koŗa koncerts Sv. Jāņa baznīcas sarīkojumu zālē.

1. maijā, sestdien, pl. 19.30 DV koŗa Zīle 10. gadskārtējais koncerts Walterhall, Toronto.

Kanadas vanadzēm jau 30. salidojums

DV Toronto nodaļas vanadžu kopas gada sapulcē 7. martā DV namā piedalījās 25 vanadzes un 4 vanadzītes. DV Toronto nodaļas valdes priekšsēdis Z. Akots sveica vanadzes. Dzejoļus deklamēja mazās vanadzītes — Sandra Emsiņa, Daira Jākabsone, Velta Ozola un Māra Tērauda, kā arī aktrise Anete Bencone.

Par darbību ziņoja kopas priekšniece Astrīda Jākobsone. Vanadzes ar līdzekļiem atbalstījušas jaunatni un skolas. Gadskārtējā Ziemsvētku tirdziņā ieņemti 4042 dol. Kopas kasē 1. janvārī bija 20,954 dol. Vanadžu kopā 132 vanadzes. Vanadžu kopas priekšniece paliek līdzšinējā — Astrīda Jākobsone. Valdi ievēl uz trim gadiem, ik gadu pārvēlot vienu trešdaļu. Valdē uz trim gadiem ievēlēja Sk. Tēraudu, A. Briedi, A. Butāni un M. Zvirgzdgraudi; uz diviem gadiem — K. Reinbergu, V. Bebri un Dz. Gulbi; uz vienu gadu — Ž. Memeni, V. Valteri, A. Boku, kandidātos paliekot E. Volmerei, M. Dumpei un S. Ozolai. Par delegātēm Kanadas vanadžu salidojumā 20. martā izraudzīja M. Jonāni, M. Lejiņu, V. Bebri, L. Struci, A. Jākobsoni, Dz. Gulbi, A. Benconi, T. Krūku, L. Treimani, A. Butāni, Z. Simanovsku, A. Selgu un M. Zvirgzdgraudi.

Toronto vanadžu kopas dalībnieces sapulcē DV namā.

Toronto kopas vanadzes ierosināja par Kanadas vanadžu valdes sekretāri izraudzīt Moniku Jonāni. Kanadas vanadžu valdes kasiere M. Dumpe ziņoja, ka grāmata Jostu raksti jau iespiesta un pēc pāris nedēļām būs pārdošanā; pasūtinot līdz 20. martam, cena 45 dol., zvanot M. Dumpei, tālr. 889-3885 vai A. Jākobsonei, tālr. 534-5672. Pēc tam tā maksās 60 dol. Sapulci vadīja Tonija Krūka, protokolēja Monika Jonāne.

Jaunievēlētā vanadžu kopas valde pirmajā sēdē konstruējās šādā sastāvā: priekšniece A. Jākobsone, vietniece un kasieres palīdze Skaidrīte Tērauda, sekr. Mirdza Zvirgzdgrauda, kasiere Valija Valtere, saimniece Vera Bebre, mantzine un saimnieces palīdze Katija Reinberga, aprūpes daļas vadītājas Anna Boka un Ženija Memene, sarīkojumu daļas vadītājas Anna Briede un Stasija Butāne un iekšējās informācijas vadītāja Dzidra Gulbe.

Vanadžu kopas Meža diena Sidrabenē iecerēta 24. aprīlī pl. 10, maijā paredzētas pensionāru pusdienas un septembrī vanadžu sadraudzības pēcpusdiena DV namā.

Kanadas vanadžu salidojums, pēc skaita 30, notiks DV delegātu sapulces laikā, 20. martā Toronto. Salidojumā varēs piedalīties visas vanadzes, bet balsošanā tikai kopu izraudzītās delegātes — viena no katrām 10 vanadzēm ar īpašiem mandātiem. Tos varēs nodot arī citu kopu vanadzēm, ja kādu iemeslu dēļ kāda kopa nevarētu sūtīt uz salidojumu savu delegāti, piem., attāluma dēļ. Salidojuma laikā notiks arī vēlēšanas, šogad pārvēlot Kanadas vanadžu valdes locekļi un sekretāri Valiju Simsoni.

V. S.

Andrejs Eglītis ievēlēts LNF vadībā

Latviešu nacionālā fonda Zviedrijā vadības vēlēšanās lielāko balsu skaitu ieguvis Andrejs Eglītis, A. Lasmanis un K. Grīnfelds. Fonda vadību ievēl uz četriem gadiem, un ar prieku jākonstatē, ka ievēlēti arī daudzi mūsu jaunās paaudzes nacionālie darbinieki.

16. oktobrī pl. 19 DV namā DV Toronto nod. gada svētki.

31. oktobrī pl. 15 DV namā mirušo DV biedru piemiņas vakars.

27. novembrī pl. 19.30 DV namā kaŗavīru daudzinājums.

4. un 5. decembrī pl. 10 DV namā Ziemas svētku tirdziņš.

12. decembrī pl. 14. DV Toronto nod. bērnu eglīte.

18. decembrī pl. 19 DV namā nodaļas biedru eglīte.

31. decembrī pl. 20 DV namā jaunā gada sagaidīšana.

BĒRZAINE

3. aprīlī pl. 10 TLMM kluba tītaru šaušanas sacensības. Ikviens var piedalīties.

19. jūnijā pl. 9 DV Toronto nod. šaušanas meistarsacīkstes. Vakarā Jāņu ielīgošana.

LONDONA

20. martā pl. 18.30 Londonas Ukrainian Centre zālē, 247 Adelaide St. South, Londonā, DV Londonas Mednieku un makšķernieku gadskārtējais sarīkojums — zaķu balle. Tuvāka informācija, sk. LA 6. marta sludinājumā.

Gatavojas teoloģijas kursiem

Latviešu evaņģeliski luteriskās baznīcu apvienības evaņģelizācijas nozare sadarbībā ar archibīskapu un Baznīcas virsvaldi cītīgi gatavojas teoloģijas kursiem, kuŗu pirmais periods notiks no š.g. 1. līdz 15. augustam Saulainē.

Kursi domāti trim vajadzībām draudzēs, baznīcas darbībā un dalībnieku personiskā dzīvē: pirmkārt, tie domāti garīgo darbinieku sagatavošanai, kas vajadzības gadījumā varētu aizstāt mācītāju Dieva vārdu sludināšanā. Pēc kursu beigšanas kursu, vadība sadarbībā ar Baznīcas virsvaldi varēs piešķirt tiesības arī zināmu amata darbu veikšanai (piem., kristībām, bērēm). Otrkārt, šie kursi varētu būt ļoti noderīgi arī svētdienas skolu skolotājiem, jaunatnes vadītājiem, draudzes padomes locekļiem, dāmu komitejas loceklēm, aprūpes darbiniekiem un darbiniecēm u.c. Treškārt, šie kursi domāti ikvienam, kuŗu interesē garīgā darba lauks vai kristīgās mācības un dzīves jautājumi vispār.

Programma iecerēta 3 gadu periodam, katru gadu kursantiem pulcējoties uz lekcijām un nodarbībām divas nedēļas vasaras mēnešos.

Kursu pamatprogrammā ir vairāki lekciju posmi: 1. Vecās un Jaunās derības raksti, bībeles iztulkojumi jeb eksegēzes, kuŗu vadīs māc. Juris Cālītis. 2. Evaņģeliskās ticības pamatmācības un luteraņu konfesionālie raksti — vadīs māc. prof. Dr. Egils Grīslis. 3. Garīgā aprūpe, kuŗā pārskatīs draudzes, slimnīcas, jaunatnes un svētdienas skolas darbību, vadīs māc. Kārlis Kuškēvics. 4. Homiletikas, kas ir spredikis un tā gatavošana, kuŗu vadīs māc. Alberts Ozols. 5. Dievkalpojumi, svētbrīži un to vadīšana: vadīs māc. Ivars Gaide. 6. Mūsu laikmets un cilvēks kristīgā skatījumā — pārskatīs mūsu laikmeta morāles un sadzīves problēmas; vadīs māc. prof. Dr. Visvaldis Klīve. 7. Ievads baznīcas vēsturē — archibīskaps Arnolds Lūsis. 8. Latviešu ev. lut baznīca, tās raksturs un darbība Latvijā un ārpus Latvijas — skaidros prāvests Roberts Āboliņš. Temata atbildīgie vadītāji pēc vajadzības pieaicinās arī citus lektorus.

Kursu pieteikšanās un informācijas materiāli ir jau izsūtīti mācītājiem un draudžu priekšniekiem ASV, Zviedrijā, Vācijā, Anglijā, Brazilijā, Arģentīnā, Kolumbijā, Austrālijā, Jaunzēlandē, kā arī Kanadā. Ieinteresētām personām ieteikums sazināties ar savu mācītāju vai draudzes priekšnieku, iegādājoties pieteikšanās anketas. Beidzamais pieteikšanās termiņš ir 1. jūlijs.

Dalības maksa 2 nedēļu periodam 225 dol., ieskaitot apmešanos, maltītes un kursu literātūru. Iespējams, ka atsevišķos gadījumos Baznīcas virsvalde sedz daļu vai visus piedalīšanās izdevumus, ieskaitot ceļa naudu. Par to ieteicams sazināties ar māc. Juri Cālīti. 25 dol. iemaksa nosūtāma līdz ar pieteikuma anketu, bet čeki rakstāmi uz ,,Teoloģijas kursi'' vārda. Pieteikšanās ar iemaksu nosūtāmi kursu vadītājam māc. J. Cālītim saziņā ar savas draudzes mācītāju. Adrese:

Teoloģijas kursi
The Rev. J. Cālītis
8 Rolland Road
Toronto, Ont. M4G 1V5
Canada

Tālrunis (416) 482-8403

Kursu organizēšanas komitejā darbojas archibīskaps Arnolds Lūsis, māc. Kārlis Kuškēvics, māc. Ivars Gaide, sekretāre Morella Vilka, teoloģijas students Mārtiņš Irbe, kā arī administrātors Jānis Pētersons, kas turpmāk kārtos visas administrātīvās lietas.

RAIBĀ NEDĒĻA

RĒGENA NEPATEICĪGĀ LOMA

Notikumi pasaules starptautiskajā skatuvē ik dienu sarežģījas vairāk. Rēgena loma, kā ASV prezidenta amatu pil-

Rēgens ar afganistaņu studenti. Kad pienāks kārta mūsu tautu meitai?

dot, tā arī uzņemoties visas brīvās pasaules politiskā vadoņa pienākumus, ir tiešām neapskaužama. Komūnisma agresijas apturēšanas nepieciešamībai diendienā rodas arvien lielāks apšaubītāju skaits pašu amerikāņu politiķu vidū. Arī uz amerikāņu sabiedrotajiem nevar pilnībā paļauties, jo tie arvien pirmā vietā patur savas tuvredzīgās, bieži vien aplamās politiskās intereses.

Kremļa dezinformācijas neapzinīgie upuri tagad pašā Amerikā pie lielā zvana piekāruši jaunas Vietnamas nelaimes iespēju, ja Rēgens par katru cenu censtos apturēt komūnistu plānus El Salvadorā. Vēlēšanu dienai tuvojoties, komūnistu bandas, apzinoties, ka pie urnām var piedzīvot smagu sakāvi, kāpina asiņainu izrēķināšanos ar saviem politiskiem pretiniekiem. Te jāpatur vērā, ka šie El Salvadoras dumpinieki nemaz neslēpj, ka viņu gala mērķis ir radīt vienpartijas ,,ļeņiniskās taisnības'' komūnistisko iekārtu. Šo dumpinieku propagandā lietotā demokratijas nepieciešamība ir komūnistu pārbaudīta veca melu sistēma. Tautas iebaidīšanas ietvaros komūnisti El Salvadorā apslepkavo simtiem nevainīgu cilvēku, to starpā arī sievietes un bērnus.

Par pārsteigumu jāuzskata pēkšņa Apvienoto Nāciju akcija, kas ne jau bez Kremļa ziņas ieteic 29. martā paredzēto vēlēšanu atlikšanu.

Nikaragvas un Kubas loma ieroču piegādē El Salvadoras teroristiem ir neapšaubāmi pierādīta. Tagad pasaules lāpītāji vaimanā, ka Rēgens izšķīries atbalstīt apmēram 500 vīru pašu latiņu zemju karavīru cīņas vienību, kuŗas vienīgais uzdevums būs pārgriezt tās artērijas, pa kuŗām komūnistu terroristi no ārienes saņem ieročus un municiju. Amerikāņu slepenais dienests par šādas vienības radīšanu jau ieminējies pirms viena gada, un tā kā prezidents kategoriski pateicis, ka amerikāņus Centrālamerikas konfliktā viņš nedomā iesaistīt, tagad viņš piešķīris 19 milj. dolaru CIA ieteikto latiņu brīvības cīnītāju atbalstīšanai. Bez šaubām, šīs vienības nesoļos ar orķestri priekšgalā, bet uzbruks stratēģiskiem mērķiem, galvenokārt El Salvadoras un Nikaragvas territorijās bez iepriekšējas pieteikšanās.

Salvadorā komūnistu terroristi slepkavo sievietes un bērnus.

Meksikas prezidents Portillio vēl nav atmetis savu plānu, kam tagad pievienots ierosinājums Vašingtonai aprunāties draudzīgi arī ar Kubu un pat ar Kremli, jo citādi Centrālamerikas un Karaību jūras telpā paliekamu mieru nevarēšot radīt. Pamudinājums sākt runāt ar Kremli liecina tikai par to, ka Rēgena apņēmība ir nepatīkami pārsteigusi komūnistu citadeli.

Pagājušā nedēļā Vašingtonā viesojās Francijas prezidents Miterāns. Nav šaubu, ka Rēgens savam Parīzes viesim pie pusdienām atgādināja ne tikai franču mūļķīgo darījumu Sibirijas gāzes pievada financēšanā, bet arī Miterāna izšķiršanos sūtīt franču modernākos ieročus Nikaragvas sandinistu resp. komūnistu valdībai.

Pēc tam, kad senāts noklausījās ziņojumu par Afganistānas Kremļa okupācijas spēku ar indīgām gāzēm nobendētiem 3000 afganistaņu patriotiem, pēkšņi gandrīz aizmirstais Afganistanas jautājums ir atkal kļuvis aktuālitāte. Prezidents Rēgens 21. martu izsludinājis par Afganistanas dienu. Arī amerikāņu pasaules telpas kuģa Kolumbijas lidojums 22. martā notiks simboliskā Afganistanas brīvības pieminēšanas zīmē. Pagājušā nedēļā svinīgā ceremonijā Baltajā namā afganistaņu studente Nahida Majodichi, prezidentam nododot sarkan-zaļi-melno Afganistānas nacionālo karogu, apliecināja, ka viņa bijusi aculiecinice Kremļa zaldātu varasdarbiem viņas dzimtenē. Dziļā aizkustinājumā prezidents apskāva afganistaņu jaunavu un apliecināja: ,,Mēs stāvam afganistaņu tautas pusē un nekad nepagriezīsim savu muguru.''

Vai arī mēs nevarētu panākt to, ka Rēgens 18. novembri izsludina par Latvijas tiesību aizstāvēšanas dienu? Mūsu aktīvisti republikāņu partijā ciemošanos Baltajā namā noteikti spēj izkārtot. Par to man jau pagājušā gadā kādā telefona sarunā neilgi pirms savas nāves ieminējās izcilais latviešu patriots un politiskais aktīvists V. Korsts.

Doziers iespļāva sejā Sarkanai brigādei.

DOZIERS ATGRIEZIES VERONĀ

Italijas komūnistu terroristu Sarkanās brigādes bijušais gūsteknis amerikāņu ģenerālis Džēmss Doziers pagājušā nedēļā atgriezās savā vecajā postenī Veronā.

NATO spēku stāba preses konferencē Veronā Doziers izteicies: ,,Ja brīvās valstis atsauktu no saviem posteņiem visus savus diplomātus un karavīrus, kam draud briesmas no noziedzīgām terroristu bandām, tad lielā pasaules daļā sūtniecības un militārie stābi stāvētu tukši.''

Kā zināms, ģen. Doziers Sarkanās brigādes gūstā bija 42 dienas, un komūnisti viņa atbrīvošanu apņēmušies atriebt. Atgriežoties Veronā, 50 g. vecais amerikāņu ģenerālis, italiešu preses vārdiem runājot, iespļāvis acīs Sarkanās brigādes terroristu vadoņiem.

AUSTRIJAS KANCLERA IZAICINĀJUMS

Austrijas kanclers sociālists Kreiskis, kaut žīdu izcelsmes, jau sen izpelnījies Izraēlas vadošo politiķu nicināšanu. Pagājušā nedēļā, pieņemot oficiālā valsts audiencē Kremļa atbalstīto starptautisko terroristu dēkaini Lībijas prezidentu Muchmadu El Kadafi, Kreiskis iecirta bezkaunīgu pliķi Rēgena sejā. Lībijas diktātora pieņemšana Vīnē iekrita tai pašā laikā, kad Vašingtona, nosodot Kadafi noziedzīgo aktīvitāti starptautiskā terrorisma arēnā, pārtrauca amerikāņu saimnieciskos darījumus ar Lībiju un aicināja arī visas brīvās demokratijas sekot šai priekšzīmei. Atcerēsimies arī to, ka Kreiskis savā laikā ar atplestām rokām Vīnē uzņēma palestīniešu vadoni Arafatu. Tas, ka Vašingtona paglāba Austriju no Kremļa lāča ķetnām, ir jau aizmirsts. Ko līdz izsludinātā Austriias neitrālitāte, ja pats kanclers draudzīgi uzņem amerikāņu ienaidnieku, kas vēl nesen lielījās ar savu plānu apslepkavot vadošos ASV politiskos darbiniekus.

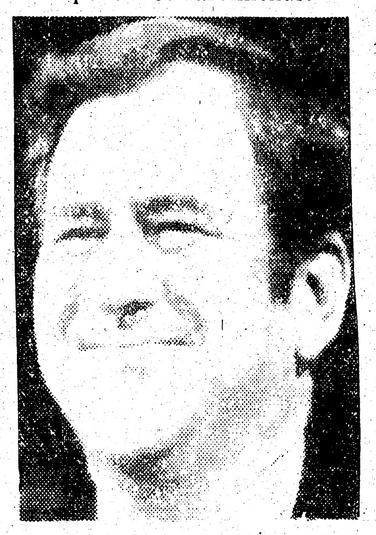

Evaņģelists Falvels runā par laicīgām lietām.

EVAŅĢELISTS NOSODA TRUDO

Slavenais amerikāņu televīzijas evaņģelists, tā dēvētā morālā vairākuma kustības līderis mācītājs Falvels pagājušā nedēļā kādā spredikī negaidot ārkārtīgi asiem vārdiem uzbruka Kanadas ministru prezidentam Trudo. Pēc Washington Post informācijas Falvels norādījis, ka Trudo jau esot pārāk tālu nomaldījies sociālisma ceļā. Kanadas ministru prezidents neesot amerikāņu īsts draugs un uz viņu nevarot paļauties. Ja Maskavas un Kastro perinātie plāni Centrālamerikā īstenošoties, tad neesot šaubu, ka nākošā kārta būšot Kanadai. Šāda garīdznieka pieskaršanās pretrunīgām politiskām lietām ir ļoti neparasta, bet slavenais evaņģelists Falvels arī ir gauži neparasts garīdznieks.

Libijas diktātors Austrijas kanclera viesis.

GRĀMATAS DĀVANĀM
un paša priekam

H. M. Grīvāns — Pie dzīves vārtiem	$ 4.50
N. Kalniņš — Cēsis nav Rīga, rom.	$15.00
V. Richters — Zemgalieši vēl turas, rom.	$13.00
V. Richters — Uz Jelgavas pusi, rom.	$13.00
R. Birzgalis — Šoreiz bez grima, atm.	$12.00
O. Perro — Holmas cietoksnis, atm.	$12.00
E. Grīslis — Par Dievu un Latviju	$14.00
K. Dzelzītis — Iesākumā bija vārds, dzej.	$ 8.00
B. Bičole — Griežos, dzej.	$ 8.00
M. Čuibe — Grēkāboli, atm.	$12.00
B. Pukulevičūte — Lieldienas bez zvaniem, rom.	$11.50
A. P. Mierkalns — Zvaigznājs, dzej.	$ 9.75
V. Janelsiņa — Kaķi, ja tu būtu cilvēks, st.	$13.50
O. Gulbis — Sekot Kristum, svētr. un apc.	$15.00
T. Zeltiņš — Septiņi saulrietā	$11.50
Ruta U. — Dear God, I wanted to live	$ 7.50
Vēl tā gribējās dzīvot	$ 7.00
A. Michelsons — Klībā skrodeŗa iela, rom.	$ 8.50
L. Bērziņa — Līdzinieks, rom.	$ 8.50
A. Voitkus — Redzi, mēs dzīvojam, rom.	$12.00
A. Voitkus — Zaudētie gadi, rom.	$12.00
L. Bērziņa — Mans draugs Zanis, satīra	$13.50
G. Janovskis — Purvā, rom.	$11.50
Lietiskā māksla, Nr. 12, rokdarbi	$ 6.20
Latvju māksla, Nr. 8	$ 9.00
A. Ziedonis, jr. — A Study of R. Blaumanis	$25.00
Čika / Gubiņš — Latvijas sporta vēsture	$10.00
A. Šilde — Latvijas vēsture 1914 — 40	$34.00
L. Baron — Krišjāņa Barona atmiņas	$13.00
Z. Mauriņa — Manas saknes debesīs	$12.00
E. Dunsdorfs — Latvijas vēsture 1710 — 1800	$22.50
R. Kraulis — Dzīves aktieris, stāsti	$10.00
Anšl. Eglītis — Lūdzu ienāciet, ser. I - II	$18.00
Anšlavs Eglītis — Vai zini zemi, kur citronas zied, rom.	$14.00
L. Roze - Gulbe — Jāiztur, dzej.	$10.00
G. Ikona — Patiesības medībās, dzej.	$10.00
M. Lorbergs — Gruzdošais nemiers, dzej.	$ 9.00
L. Vilde — Alite Bišu muižā, jaunatnei	$10.00
E. Andersone — Vai darīju pareizi? īsrom.	$10.00
E. Andersone — Ziemsvētku pasakas	$10.00
Ed. Freimanis — Piedzīvojums Padomijā, rom.	$12.00
K. Ozoliņš — Ideāli liesmās, atm.	$12.00
I. Liepiņa — Brīnums, dzej.	$ 8.50
A. Ivaska — Līču loki — ainas un ainavas	$13.50
A. Balts — Barbaru triumfs	$12.00
Tēvzemes arāju cilts, Jelgavas zemkopības skolas likteņgaitas	$35.00
J. Daģis — Prez. K. Ulmanis, II d.	$30.00
A. P. Balodis — Kosmosofija	$24.00
88 Latviešu tautas dejas un apdares	$25.00
A. Dzērvīte — Latvju raksti	$25.00
A. Jaunzeme — The Rhyme Chronicle of Livonia	$24.00
Dr. J. Siliņš — Mārtiņš Krūmiņš, monogr.	$31.50
P. Babris — Silent Churches	$24.95
Latvijas māksla I	$38.00
Latvijas māksla II	$48.00
Plēpis un viņa gravūra kokā	$50.00
Latviešu mākslinieki Austrālijā	$41.50
Alb. Liepiņš — Dievs, Tēvija, pulks	$38.00
Edm. Zirnītis — Andrejs Eglītis	$35.00
Laiks, telpa, laudis, I, II, III d.	$40.00

Piedāvā dāvanām: gleznas, rotas, keramiku, ādas un koka izstrādājumus, audumus, kā arī citas mantas.

DV GRĀMATNĪCA, 491 College St., Toronto, Ont. M6G 1A5, tālr. 921-7121. Pasta sūtījumiem 10% piemaksa.

DV GRĀMATNĪCAS NODAĻA - SALONS, 4 Credit Union Drive, Toronto, Ont. M4A 2N8, tālr. 757-1482.

ZIEDI UN DĀVANAS

GARDĒNIA
FLOWERS & GIFTS

362 Danforth Ave., Toronto, Ont. M4K 1N8
(Pie „Chester" pazemja pieturas)

466-1951 vai 466-1502

ZIEDI KATRĀ VEIDĀ — KATRAI VAJADZĪBAI
VISUR BRĪVAJĀ PASAULĒ
LATVIEŠU DAILAMATNIEKU DARBI
ĀDĀ, KOKĀ — KERAMIKA, AUDUMI
DZINTARA IZSTRĀDĀJUMI
ZELTKAĻA A. GUGĀNA ROTAS

Māra Lūsis un Inta Tauriņš

CREST MOTORS CUSTOM SERVICE
Labo visāda veida automašīnas

Latviešu uzņēmums, īpašnieks S. MIĶELSONS

253 Merton St. (starp Yonge un Mt. Pleasant)

tel. 485-5537

Sestdienās strādā līdz pl. 12.00.

ĒRGĻU LIGZDAS
MEDUS
30 Dewson St.
Toronto, Ont.
Telefons 534-0563
S. Vasarājs

RM
NSM

ROSAR-MORRISON FUNERAL HOME LTD.
Thomas L. Morrison — Funeral Director
467 Sherbourne St., Toronto, Ont. M4X 1K5.
Tel. 924-1408.
RŪPĪGA UN SMALKJŪTĪGA
APBEDĪŠANAS CEREMONIJU IZKĀRTOŠANA

Hello WORLD Travel Ltd.
1843 Avenue Rd., Toronto,
Ontario, Canada M5M 3Z4
Tel.: (416) 789-5304

Sīkāku informāciju un pakalpojumus ceļojumiem sniedz biroja vadītāja INESE GRODNIS pa augšminēto tel.

HAMILTONA

● Šejienes mednieku un makšķernieku kluba rīkotās eksternās žibulēšanas sacīkstēs (asaŗi) 23. janvārī Virdžīnijas līcī nelabvēlīgo laika apstākļu dēļ piedalījās tikai 14 makšķernieki (Toronto, Hamiltonas un Sv. Katrīnu klubi).

Arī rezultāti bija vāji. Labākās komandas godā tika Sv. Katrīnu kluba makšķernieki, aiz sevis atstājot Hamiltonas klubu. Individuālās sacensībās pirmo vietu ieguva G. Ivanovskis, 2. v. J. Brigzna (abi no Sv. Katrīnām) un Z. Upīte (Hamiltona). Sacensības vadīja un balvas uzvarētājiem pasniedza Hamiltonas kluba priekšn. R. Mierkalns jun.

Kluba gadskārtējā balle „Šalc zaļais mežs" notiks 17. aprīlī.

● Hamiltonas latviešu baznīcā 28. februārī notika Lielās Lūdzamās dienas dievkalpojums ar archibīskapa A. Lūša piedalīšanos. Pēc dievkalpojuma baznīcas lejas telpās dāmu komiteja bija rīkojusi draudzes vakaru ar Vilmas Ūbelītes no Sietlas, ASV, referātu: „Archibīskaps Arnolds Lūsis kā rakstnieks un dzejnieks". Referātu nolasīja Maija Upīte. Arnolda Lūša dzejas lasīja Vijolīte un Modris Alkšņi, Gundega Dāvidsone un Ērika Krēmane no Toronto. Korāļus un dziesmas ar A. Lūša tekstiem dziedāja draudzes koris Ingas Bražus vadībā. Raitais referāts, dzejoļi un koŗa dziesmas iejūsmināja 150 lielo klausītāju saimi.

Referāta atkārtojums paredzēts Toronto Sv. Jāņa draudzē.

● Pie DV Hamiltonas nodaļas sporta kopas Sparta nodibināta novusa sekcija. Sekciju vada Modris Žulps, sekretāre Dagmāra Žulpa. Tuvākai informāc. zvanīt 383-4704.

J. G.

Draudzības

nolūkā vēlos iepazīties ar kungiem 65 g. veciem un vecākiem. Rakstīt šai avīzei ar norādi „Elza".

OPTICAL STUDIO
R. Schmid, Optician
VĀCU OPTIĶIS —

Speciālizējies kontaktlenžu nozarē. Lielā izvēlē eiropiešu aceņu rāmji.

1586 Bloor St. W., Toronto, vienu bloku no Latviešu kreditsab. Dundas - Bloor nodaļas. Tel. 535-6252.

Latviešu aģentūras ir pelnījušas jūsu atbalstu, jo tikai latviešu aģentūras atbalsta latviešu sabiedriskos pasākumus

Vald. Bebris
Beaverbrook Insurance & Real Estate Ltd.
1682A Victoria Park Ave., Scarborough
759-0266; 759-2771

Arnolds Bērziņš
Berzins Realty Ltd.
72 Northdale Rd., Willowdale, Ont. M2L 2M1
445-5325

Ilmārs Jankovskis
Skyline Real Estate Ltd.
2100 Dundas St. West, Toronto
533-8553

Jūsu apdrošināšanas lietas būs labi un ērti nokārtotas ar šo latviešu aģentūru palīdzību — Zvaniet pēc izvēles.

Mūsu mīļais

Jānis Krūmiņš

dzimis 1915. gada 3. jūlijā Latvijā,
miris 1982. gada 9. martā Toronto.

Dziļās sērās
brālis ar ģimeni Toronto un meita ar ģimeni Jackson Point, Ont.

Pēkšņi no mums šķīries

Jānis Krūmiņš

dzimis 1915. gada 3. jūlijā Latvijā,
miris 1982. gada 9. martā Toronto.

Lielais miers nu klusi, klusi,
Tavai sirdij pieskāries.
Lai Tev svešas zemes vēji
Klusu miera dziesmu dzied.

Par viņu sēro
Edgars, Skaidrīte un Andris.

Emīlija Vītols

dzimusi 1896. gada 3. martā,
mirusi 1982. gada 4. martā.

Sv. Andreja ev. lut. draudzes Palīdzības fonds.

BAZNĪCAS ZIŅAS

TORONTO

SV. JĀŅA DRAUDZE

Māc. I. Gaide, 12 Worthington Cr., Toronto, On. M4V 1J6, tāl. 766-5525. Sv. Jāņa draudze, tālrunis 921-3327, 200 Balmoral Ave.

Māc. I. Gaides runas stundas kancelejā: otrdienās un ceturtdienās no pl. 10 — 12.30 un trešdienās no pl. 18 — 20. Citā laikā pēc vienošanās.

2. maijā dievkalpojums.

9. maijā Ģimenes dienas dievkalpojums ar bērnu un jauniešu piedalīšanos. Pēc dievkalpojuma svētd. skolas nobeiguma programma.

16. maijā dievkalpojums.

23. maijā dievkalpojums.

30. maijā Vasarsvētku dievkalpojums ar dievgaldu. Mūzikālā daļa. Jauniešu iesvēte.

6. jūnijā Trīsvienības svētku dievkalpojums.

13. jūnijā Aizvesto piemiņas dievkalpojums ar dievgaldu. Mūzikālā daļa.

SV. ANDREJA DRAUDZE

Māc. J. Cālītis, Sv. Andreja draudze, tālr. 924-1563, Carlton St. un Jarvis St. krustojumā, Toronto, Ont. Tālr. mājā 482-8403, 8 Rolland Rd., Toronto, Ontario M4G 1V5.

Māc. J. Cālīša jaunais runas stundu laiks kancelejā: trešdienās un ceturtdienās no pl. 10 — 12 un no 18 — 19. Citā laikā iepriekš sazinoties.

21. martā plkst. 15 dievkalpojums ģimenēm.

28. martā plkst. 11.00 dievkalpojums.

3. aprīlī, sestdien, plkst. 19 kora koncerts.

4. aprīlī plkst. 15 Pūpolu svētdienas dievkalpojums. Dievgalds.

9. aprīlī plkst. 11.00 Lielās piektdienas dievkalpojums. Dievgalds.

11. aprīlī plkst. 9.00 rītā Kristus augšāmcelšanās svētdiena. Koris. Pēc dievkalpojuma Lieldienu brokastis, dāmu komitejas izkārtojumā; plkst. 9.00 dievkalpojums angļu valodā.

18. aprīlī plkst. 15 dievkalpojums. Draudzes pēcpusdiena ar māc. J. Cālīša referātu.

25. aprīlī plkst. 11 dievkalpojums.

AUSTRUMU DRAUDZE

Māc. A. Celms, adrese: 47 Lord Roberts Drive, Scarborough, Ont. M1K 3W1, tālr. 267-3507. Toronto Austrumu draudzes dievkalpojumi notiek Sv. Barnaba baznīcā 361 Danforth Avenue.

21. martā pl. 13 Ciešanu laika dievkalpojums. Pēc dievkalpojuma jauniešu iesvētes mācība.

28. martā pl. 13 Ciešanu laika dievkalpojums. Pēc dievkalpojuma jauniešu iesvētes mācība.

4. aprīlī pl. 13 Pūpolu svētdienas dievkalpojums ar dievgaldu. Dievgaldniekus lūdzu iepriekš pieteikties. Pēc dievkalpojuma jauniešu iesvētes mācība.

9. aprīlī, piektdien, pl. 18 Lielās Piektdienas dievkalpojums ar dievgaldu. Dievgaldniekus lūdzu iepriekš pieteikties.

11. aprīlī pl. 6 no rīta Kristus Augšāmcelšanās saullēkta dievkalpojums. Pēc dievkalpojuma kopējas Lieldienu brokastis dāmu komitejas izkārtojumā.

18. aprīlī pl. 13 Baltās svētdienas dievkalpojums. Pēc dievkalpojuma jauniešu iesvētes mācība.

25. aprīlī pl. 13 dievkalpojums. Pēc dievkalpojuma jauniešu iesvētes mācība.

Austrumu draudzes bībeles stundas notiek katru otru trešdienu pl. 19 10. martā, 24. martā, 7. aprīlī, 21. aprīlī.

BRAMPTONA

Māc. A. Briedis, 44 Marylin Cr. Toronto, Ont. M4B 3C6. tālr. 757-2739.

Bramptonas latviešu ev. lut. draudzes dievkalpojumi notiek Grace United Church dievnamā: 156 Main Street North, Brampton, Ont.

21. martā pl. 13.30 Kristus ciešanu laika dievkalpojums Grace United baznīcā.

9. aprīlī — Lielā Piektdienā, pl. 13.30 dievkalpojums ar dievgaldu Grace United baznīcā.

BAPTISTU DRAUDZE

Māc. A. Arājs, 9 Kingsbridge Court, Apt. 402, Willowdale, Ont. M2R 1L6; tālr. 638-3822.

Toronto latviešu baptistu draudzes sanāksmes Walmer Rd. baptistu dr. dievnamā.

Svētdienas skola katru svētdienu pl. 15. Bībeles studiju - lūgšanu sanāksmes katru trešdienu pl. 19.30.

21. martā pl. 16 dievkalpojums ar tematu Pāvils Areiopaga vidū.

28. martā pl. 16 dievkalpojums ar tematu Skaidras sirds gaviles.

KATOĻU DRAUDZE

Prāvests Dr. B. Kokins, 100 Sunnyside Ave., M6R 2N8, tālr. 533-9456. Toronto katoļu vienības dievkalpojumi notiek Kristus Augšāmcelšanās (lietuviešu) baznīcā, 1021 College St. Dievkalpojumi katra mēneša otrā svētdienā, plkst. 13.00.

HAMILTONA

Hamiltonas latviešu ev. lut. Kristus draudze — 18 Victoria Ave. South. Māc. K. Kuškēvics, 55 East 44th St., Hamilton, Ont. L8T 3G6, tālr 385-9838.

Māc. K. Kuškēvica runas stundas baznīcas telpās ceturtdienās no pl. 19.30 — 21.30. Tālr. 527-5810. Ieeja birojā no baznīcas aizmugures.

21. martā pl. 10.30 bērnu dievkalpojums, svētdienas skola un bībeles klase; pl. 11 draudzes dievkalpojums.

MONTREALA

Prāv. A. Voitkus, 3438 Rosedale Ave., Montreal H4B 2G6 P.Q. Tel. 489-3224. Montreālas latv. ev. lut. Trīsvienības dr., Sv. Jāņa baznīcā, 4345 Marcell Ave.

OTAVAS MIERA DRAUDZE

Māc. E. Lange, 364 Pleasant Pk. Rd., tel. 733-3906. Otavas latv. ev. lut. Miera draudze Sv. Pētera lut. baznīcā, 400 Sparks ielā.

28. martā pl. 14 dievkalpojums baznīcā. Māc. J. Cālītis. Pēc dievkalpojuma draudzes pēcpusdiena. Runās māc. J. Cālītis.

9. aprīlī pl. 14 Lielās Piektdienas dievkalpojums ar dievgaldu.

11. aprīlī pl. 14 Lieldienu dievkalpojums. Ģimeņu dievkalpojums. Dziesmas un kārtība pēc lapiņām.

LATVIEŠU MISIJAS RADIO RAIDĪJUMS „BRĪTIŅŠ AR DIEVU"
nepārtraukti
27. gadu gājumā
katru svētdienas rītu no
pl. 9 — 9.30
Vilnis 1270 AM
no Niagaras WHLD raidītāja
Vadītājs A. Laksmanis
106 Dorset Rd., Scarboro,
Ont., tālr. 261-4218
Latviešu misijas

KLAUSIETIES „LABĀS ZIŅAS" RAIDĪJUMU
uz īsajiem viļņiem 6155 KHZ
49 metr. band
Sestdienās plkst. 10.30 vakarā
Vadītājs Dāvids Miķelsons,
60 Stevenson Rd., Rexdale, Ont.
M9V 2B4
tālr. 749-0832

KLAUSAITIES GARĪGOS RAIDĪJUMUS
Global TV 6. un 22. stac.
100 Huntley St., Toronto,
no pirmd. — piektd. pl. 9.30 no rīta, sestd. pl. 10 no rīta Baf.'o TV stac. 29, 700 Club, ik dienas pl. 11.30 no rīta un pl. 9.30 vakaros.
Radio FM CBN 107.1
24 stundas. Tel. 889-3126.

Murray E. Newbigging
BĒRU MĀJA
● Izjusti personīgi pakalpojumi
● Pastāvīga kapella
M. WAYNE HAMILTON
Funeral Director
733 Mount Pleasant Rd., pie Eglinton Ave.
Auto novietošana. Tel. **489-8811, 489-8002**

Viņa vārdu tev būs saukt Jēzus, jo Viņš izglābs.
(Mat. 1:21)

Bezmaksas kristīgu literātūru un kasetes ar garīgu dziesmu ierakstiem jūs varat saņemt, rakstot māc. J. Šmitam, Box 465, Surrey, B.C. V3T 5B7.

Daugavas Vanagu nams
PIEĻĀVĀ ZĀLI
DAŽĀDIEM SARĪKOJUMIEM
PIEPRASIET TELEFONISKI
SVĒTDIENĀS DZĒRIENI TIKAI PIE MALTĪTĒM — $4.00

125 Broadview Ave.
Tel. 465-5225

Daugavas Vanagu klubs
ATVĒRTS BIEDRIEM UN VIESIEM
no pirmdienas — ceturtdienai, iesk., no pl. 12 dienā — 12 naktī,
piektd., sestd. no pl. 12 dienā līdz 1 naktī,
svētdienās no pl. 12 dienā līdz 9 vakarā.

Fotogrāfisks uzņēmums ar atzītu kvalitāti.
(416) 863-1166
BENJAMIN FILM LABORATORIES LTD.
247 Richmond St. E., Tor., Ont. M5A 1P2
We believe every picture counts

Latviešu nams Toronto
IZĪRĒ TELPAS
SARĪKOJUMIEM UN VIESĪBĀM
Pēc vēlēšanās nama dāmu komiteja rīko
GODĪBU GALDUS
491 College Street, Toronto, Ont. M6G 1A5
Tel. 922-2931

BROADVIEW DELICATESSEN
141 Danforth Ave., Toronto, Ont.
Tel.: (416) 465-9905

POKO'S MEAT
376 College St. (netālu no Bathurst ielas), Toronto, Ont.
Tel.: (416) 922-1300

Abos veikalos dabūjamas augstākās kvalitātes preces par mērenām cenām.
Izdarait pasūtinājumus jau labi laikus savam svinīgajam gadījumam.
Svaiga gaļa un gaļas produkti. * Importēti eiropiešu produkti lielā izvēlē. * Viss ir svaigs, tīrs, gaumīgs!
Īpašnieki Ausma un Jānis Miķelsoni.

Town & Country Real Estate Ltd.
V. Palma — pārstāvis

41 Heathcote Ave., Willodale, Ont. M2L 1X9
Tel. **444-2447**
Pērkot un pārdodot savu nekustamu īpašumu, zvaniet nesaistošai informācijai 444-2447. Mājas lielā izvēlē visā pilsētā. Palīdzam sagādāt obligācijas un iemaksas māju pirkšanai uz izdevīgiem noteikumiem.

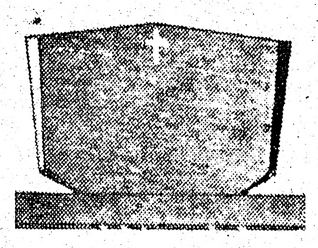
PIEMINEKĻI
487-2147, vakaros 445-8955
Kvalitātes darbs un eiropiešu mets
Igauņu uzņēmums
YONGE MEMORIAL LTD.
2044 Yonge St., Toronto
M4S 1Z9
Starp Eglinton un Davisville

DOWNTOWN WOOLS, ARTS & CRAFTS
Īpašn. Elza Avots
9 Queen St. East (pie Simpsona un Yonge).
Lielā izvēlē dažādu rokdarbu materiāli.
Padomi rokdarbu jautājumos.
TEL.: 368-5011

VALUPE JEWELLERY LTD.
• DIMANTI • PULKSTEŅI
• LATVISKAS ROTAS
Zeltkaļi
ALDONA KORMS un
TĀLIS ĶIVLENIEKS B.Sc. G.J.
VEIKALĀ UN DARBNĪCĀ — Tālr. (416) 595-1125
College Park, 444 Yonge St., Toronto, Ont. M5B 2H4

Venus
florists
231 Roncesvalles Ave.
Toronto M6R 2L6
TEL. DARBĀ **(416) 534-4645,**
PĒC DARBA **(416) 533-4037**
A. Putniņš

SAIŅI UZ BALTIJAS VALSTĪM un P.S.R.S.
Mēs pārsūtām apdrošinātus drēbju un apavu sainīšus līdz 19 2/3 märc. netto
LIELA MANTU IZVĒLE MŪSU VEIKALĀ
Biroja laiks — pirmd., otrd., ceturtdien un piektdien no pl. 9.00 — 17.00.
Piektdienās vēlākā laikā — iepriekš sazinoties pa telefonu
Sestdienās no pl. 9.00 — 16.30, trešdienās birojs slēgts.
Jūnijā, jūlijā un augustā — atvērts trešdienās, slēgts sestdienās.
BALTIC Exporting Co.
482 Roncesvalles Ave., Toronto, Ont. M6R 2N5
tālr. 531-3098

Alcan Building Products Authorized Dealer — ALCAN
Māju īpašnieki!
Ir trīs veidi, kā var ietaupīt ar ALCAN SIDING
Sazinieties ar uzņēmuma īpašnieku — bez starpniekiem
1) **Ietaupa darbu un laiku**
2) **Instalācijas un apkures izdevumus**
3) **Uzlabo izskatu un līdz ar to palielina mājas vērtību, ieskaitot**
ALCAN 20 gadu garantija
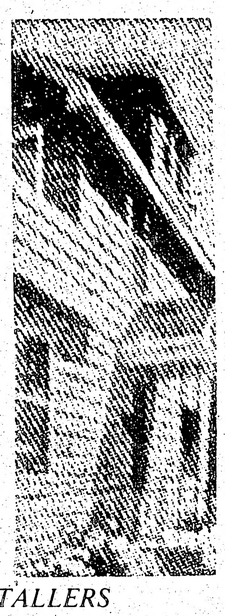
• LIETUS NOVADA CAURULES
• LOGUS
• DURVIS
• MARĶĪZES (Awnings)
• JUMTA PĀRKARES (Sofit and fascia)
CENTURY ALUMINUM INSTALLERS
534-2864 *īpašnieks Artūrs Mīme*
2226 Dundas St. W., Toronto, M6R 1B3

R. S. KANE Ltd.
APBEDĪŠANAS BIROJS
4812 Yonge Street
(Sheppard Avenue tuvumā)
Willowdale, Ont.
221-1159

Andrejs M. Stikuts
B.A., L.L.B.
ADVOKĀTS
85 Richmond St. W., # 620, Toronto, Ont. M5H 2C9
Tel. 364-6970

A. Eglītis — TV RENTALS
1708 Queen St. W., Toronto, M6R 1B3
Tel. 537-1401

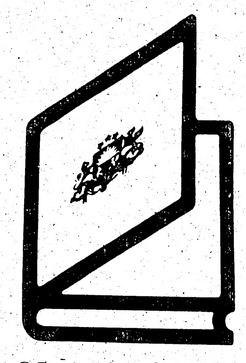
GRĀMATA **LATVIA** IR SAGATAVOŠANĀ

SAVIENOTĀS VALSTIS

FILADELFIJA

● Ar jaunpieņemtajiem darbības statūtiem Filadelfijas Brīvo Latvju biedrība klasificēta kā labdarības organizācija. Biedrības vadība bija cerējusi, ka līdz ar to organizācija iegūs nodokļu atlaidi un Filadelfijas pilsēta biedrību atbrīvos no nekustamā īpašuma nodokļa maksāšanas.

šuma nodokļa maksāšanas. Nodokļu departaments paziņojis, ka biedrībai tomēr šis nodoklis jāmaksā. Priekšnieks R. Līdums sagatavo jaunu labi pārdomātu iesniegumu pārsūdzībai.

● Par Brīvo latvju biedrības priekšnieku nākamajam darbības gadam no jauna ievēlēts R. Līdums. Valdē darbosies H. Gricēvičs, I. Judovics, V. Ore, I. Lemkins, no jauna E. Zvārgulis un G. Bērziņš. Revīzijas komisijā ievēlēti A. Brošs, N. Zarēvičs un K. Ārste. Jaunais budžets pieņemts 20,000 dol. apmērā. Šī gada 14. oktobrī biedrība rīkos 90 gadu pastāvēšanas sarīkojumu. Par biedrības goda biedru ievēlēts priekšnieks Roberts Līdums, pēc skaita piektais goda biedrs. Biedrībā ir 145 aktīvie, 46 mūža un 5 goda biedri.

Vk

NUJORKA

● Patiesības fondam veltītās vakariņās ar sarīkojumu 20. februārī bija pulcējušies ap 80 apmeklētāju DV namā Nujorkā. Atklājot vakaru, Nujorkas DV apvienības priekšnieks A. Braunfelds norādīja, ka mūsu pienākums ir atspēkot pret dažiem latviešiem vērstos apvainojumus. Te jāsaduras ar vairākām lielvarām, kas nav izpratušas tā laika apstākļus. Prof. Dr. J. Kļaviņš apmēram pusstundas referātā apskatīja apstākļus Latvijā no 1930. līdz 1944. gadam. Pēc 1934. g. 15. maija latviešu jaunatne tika audzināta nacionāli patriotiskā garā, par tautas ienaidnieku uzskatot Vāciju. Baigajā gadā pēc pārdzīvotām šausmām uzskats mainījās, un vāciešus sagaidīja 1941. kā atbrīvotājus. Rasma Birzgale-Vītola no Bostonas skandēja Valdas Moras un latviešu tautasdziesmu ciklus par tēvzemi un tās sargātājiem. Nobeigumā vanadžu sarūpēts cienasts. Vakaru atbalstījuši 123 tautieši, katrs ziedojot no 20 līdz 500 dolārus.

● Igauņu valsts svētku pieņemšanā 26. februārī igauņu namā Nujorkā no latviešiem bija ieradušies Vašingtonas sūtniecības vadītājs Dr. A. Dinbergs, ALA priekšsēdis J. Riekstiņš, Nujorkas latviešu organizāciju padomes priekšsēde S. Grava ar savu dzīvesbiedru U. Gravu, H. Ozoliņa un M. Buša ar dzīvesbiedru no Baltiešu sieviešu padomes, kā arī žurnālisti D. Vallena un V. Irbe. Liels skaits bija citu apspiesto tautu pārstāvju un pāris draudzīgu darbinieku no Apvienotām Nācijām. Īsu apsveikuma rakstu bija sūtījis ASV ārlietu ministrs A. Heigs. Viesus pie durvīm sagaidīja igauņu ģenerālkonsuls E. Jāksons un centrālās organizācijas priekšsēdis Simansons kopā ar igauņu tautu meitām. Viesi pakavējās kopējās pārrunās pie dzēriena glāzes un cienasta. Igauņiem plaši bija pārstāvēta jaunā paaudze.

● ASV kongresa loceklis Stīvens Solarzs, demokrats no Nujorkas pavalsts, starp vairākiem priekšlikumiem veterānu apstākļu uzlabošanai ieteicis likumu kongresā, kas sniegtu veselības un slimnīcu pabalstu Pirmā un Otrā pasaules kara veterāniem, kas dienējuši Krievijas, Latvijas, Igaunijas un Lietuvas armijās un tagad apmetušies uz dzīvi ASV. Priekšlikumā nav minēts, kur ietilpinātu leģionārus. Šim likumprojektam maz izredžu tikt pieņemtam, bet tas norāda, ka baltiešiem tomēr ir bijusi kāda ietekme.

V. Irbe

● Ceļojošā Nujorkas kausa izcīņā novusā DV namā vīriešu vienspēlē uzvarēja K. Ārens, 2. vietā A. Justs, 3. v. V. Bauers. Dubultspēlēs uzvarēja F. Krūmiņš un J. Veiss, kam seko V. Bauers un 75 gadu vecais J. Reinsons, bet 3. K. Ārens un U. Grīviņš. Sacensības atklāja jaunais Nujorkas DV novusa kopas priekšnieks F. Krūmiņš, bet nobeiguma vārdus teica ZALNS priekšnieka vietn. V. Lanka.

Vk

KALAMAZŪ

● Kalamazū un apkārtnes latviešu mednieku un makšķernieku kluba biedru pilnsapulce notika Latviešu biedrības namā, kuŗā no 43 biedriem piedalījās 19. Par sapulces vadītāju ievēlēja A. Girupnieku, sekretāru J. Švernu. Valdē ievēlēja visus līdzšinējos: priekšnieku A. Minku, vietn. M. Laurēnu, sekretāru J. Švernu, kasieri A. Milleru, medību un makšķernieku sekcijas vad. J. Laurēnu. Arī revīzijas komisijā ievēlēja visus līdzšinējos: J. Strautkalnu, V. Šmitu un A. Poli. Vispārīgi kluba darbība pag. gadā bijusi rosīga kā medībās, tā arī makšķerēšanā. Kluba darbības gads beidzies ar 785.33 dol. atlikumu. Pēc plašākām un vispusīgākām pārrunām pilnsapulce nolēma iegādāties vienu Gaŗezera paju, jo Gaŗezerā ir klubam izbūvēta šautuve un tur notiek dažādi šaušanas treniņi.

S. —

GRAND RAPIDI

● Latviešu biedrības gada sapulcē 21. februārī bija pulcējušies 64 dalībnieki. Sapulci atklāja biedrības priekšnieks A. Grīnbergs. Par sapulces vadītāju izraudzīja J. Sproģi, protokolistu B. Maini. Saimniekots ļoti taupīgi, vidēja lieluma ģimenes budžeta robežās 15,000 dol. apmērā, kā to minēja priekšnieks A. Grīnbergs. Darbības gadā radušies daži nodomi attiecībā uz pārbūvēm un uzlabojumiem biedrības namā, bet tos pagaidām vajadzējis atlikt taupības nolūkos. Notikuši koncerti, referāti un daži citāda rakstura sarīkojumi. Atzīstamu rosmi attīstījis dāmu pulciņš, iepludinot paprāvus līdzekļus biedrības kopējā kasē. Biedru skaits 282, bet to vidū ap 40 biedru, kas nav samaksājuši biedru naudu par vairākiem gadiem. Jauni biedri būtu ļoti vēlami, sevišķi no jaunās paaudzes puses, kas izmanto biedrības telpas vai to bērnu vecāki. Sarīkojumi ne vienmēr devuši peļņu, dažkārt nācies pat piemaksāt. Galveno ienākuma daļu sastāda telpu izīrēšana sveštautiešiem. Lielākie izdevuma posteņi: nama apkopšana, nodokļi, nama uzturēšana u.c. Revīzijas komisijas ziņojums bija atzinīgs. Vēl savus izklāstus un kopsavilkumus no pag. gada darba posma sniedza vadītāji vai pārstāvji. Apstiprināja un pieņēma valdes izstrādāto budžeta projektu 15,500 dol. apmērā ienākumos un izdevumos. Par biedrības priekšnieku ar aklamāciju izraudzīja līdzšinējo Aleksandru Grīnbergu, bet valdē V. Valkovski, P. Ritumu, A. Balodi, A. Unglenieku, E. Brūnu, B. Maini, A. Ķunku, J. Siliņu, A. Lapsiņu un A. Judovicu. Revīzijas komisijā: H. Ķerpi, V. Valtu un R. Siliņu. ALAs kongresa delegāta izraudzīšanu atstāja valdes ziņā. Notika arī prēmiju un atmaksājamo parāda zīmju izloze.

V. Z.

MANČESTRA

● Latviešu ev. lut. draudzes sapulcē 7. februārī piedalījās 46 draudzes locekļi un to ievadīja mācītājs P. Jaunzemis ar svētbrīdi. Par sapulces vadītāju ievēlēja Ansi Mitrēvicu, par protokolistu Alfrēdu Sprinci.

Pārskata gadā pārbūvēta baznīcas un nama apsildīšanas iekārta. Draudzes valdes sasauktā ārkārtas sapulcē nolēma uzaicināt draudzes locekļus ziedot šim mērķim līdzekļus, kopsummā ap 10,000 dol. Lielās atsaucības dēļ draudze varēja segt visus izdevumus. Sapulcē mācītājs un draudzes priekšnieks sirsnīgi pateicās visiem ziedotājiem un lielo darbu veicējiem. 1981. g. notikuši 25 dievkalpojumi, no tiem 5 ar dievgaldu un 173 dievgaldniekiem. Visos dievkalpojumos ērģeles spēlējusi Silvija Zeidenberga. Draudzē nebija jauniešu iesvētes, bet pašlaik mācītājs sagatavo iesvētei 7 jauniešus (4 meitenes un 3 zēnus). Bijušas 1 kristības, 1 laulības, 3 draudzes locekļi miruši. Noturētas 9 bībeles stundas. Ļoti sekmīgi darbojusies dāmu komiteja, veicinot garīgo un sabiedrisko dzīvi, gādājot par līdzekļiem draudzes vajadzībām. Jaunatnes pulciņu vada Zinta Kūlīte.

Revīzijas kom. priekšs. E. Bogmanis ziņoja, ka grāmatas un pārskati bijuši labā kārtībā, un sapulce izteica visiem darbiniekiem sirsnīgu pateicību. Apstiprināja budžetu 1982. gadam 21,635 dol. apmērā. Noteica draudzes nodevu, pieskaitot LELBAs nodevu — vīriešiem gadā 60 dol. un sievietēm 55 dol., tiem, kas saņem soc. apdr. — 40 dol., bet kas sasnieguši 80 gadus un vecāki, no nodevas atbrīvoti. Draudzes locekļu kopskaits ir 270: 22 bērni, 128 strādājošie, 83 vecāki par 65 gadiem, 29 80 gadi un vecāki (atbrīvoti no draudzes nodevas).

Līdzšinējais ilggadējais draudzes priekšnieks Arvīds Ozols vairs nekandidēja, un par draudzes priekšnieku sapulcē vienprātīgi ievēlēja Ansi Mitrēvicu. Valdē ievēlēti: draudzes priekšn. vietn. Arvīds Kūlīts, sekretārs Alfrēds Sprincis, viņa vietnieks Vilis Ribickis, kasieris Osvalds Dzenis, vietniece Irma Lanka, mantzinis Harijs Turķis. Revīzijas komisijai: priekšsēdis Margonis Janaus, sekr. Alma Deksne, komisijas loc. Kārlis Celms. Dāmu komiteja konstruējās šādi: priekšniece Ženija Kleģere, viņas vietn. Rita Krūmiņa, sekr. Valija Kalniņa, vietn. Elza Zaķe, kasiere Ilze Zemzare, vietn. Ženija Celma, altāŗa ziedu apzinātāja Alma Ozola, palīdze Marta Jaunzeme, saimniecības pārzine Vilma Knisle, palīdzes — Anna Gabaliņa, Marta Bramane un Anita Fimbere. Slimo draudzes locekļu apmeklētāja Elma Turķe.

P. S.

VAŠINGTONA

● Vašingtonas latviešu ev. lut. draudzes locekļu skaits gada laikā nav mainījies — draudzē skaitījās 453 iesvētīti un 77 bērni, kopā 530. Sarakstā ieskaitīti arī pasīvie draudzes locekļi, kas nav maksājuši nodevas vai nav kārtojuši citas saistības. Draudzes padome nolēmusi par faktisko skaitli uzskatīt 410 dvēseles. Gada laikā laulāti 4 pāŗi, bet tikai vienam abi partneŗi ir latvieši. Miruši 10 draudzes locekļi, divi ārpus draudzes. Notikuši 60 dievkalpojumi, tajos ērģeles spēlējis A. Lēvenšteins, V. Tērauda un I. Ozoliņa. Draudzē notikušas 38 bībeles stundas.

● Vašingtonas latviešu skolā mācās 34 bērni no 24 ģimenēm. Skaita ziņā lielākā ir pēdējā, astotā klase. Pavasarī skolu beigt gatavojas 8 skolēni. Pārējās klasēs no 3 līdz 6 audzēkņi. Pirms un pēc skolas rēgulārām mācības stundām notiek koklēšanas nodarbības, kā arī sagatavošanās dažādiem uzvedumiem.

● Vašingtonas draudzes locekļi nodevas maksā uz brīvprātības principa, paši pieteicot vēlamo summu. Visvairāk draudzes locekļu maksā 100 — 200 dol. gadā, 61 maksātājs, starp 50 un 100 dol. maksā 50 locekļu, starp 200 un 300 dol. 30, bet 6 maksā pāri 500 dolariem un 2 draudzes locekļi devuši pāri par 1000 dol. gadā. Brīvprātīgos ziedojumos 4 draudzes locekļi nodevuši pāri par 1500 dol., bet 90 no 100 līdz 300 dol. gadā.

● Vašingtonas draudzes vērtība ir 627,279 dol. Draudzes nams kopā ar baznīcu novērtēti par 405,462 dol., nauda bankās 123,200 dol., kapu vietas Rokkrīka kapos 26,585 dol. Budžets 1981. gadā izpildījies 60,415 dolaru apmērā, bet šim gadam tas pieņemts 65,000 dol.

● Iesvētes stundās Vašingtonas draudzē mācās 8 jaunieši un viena meitene, kas studē Vašingtonā, bet pieder pie Nujorkas draudzes. Iesvēte nolikta Vasaras svētkos, 30. maijā.

Vk

ČIKAGA

● No šīs zemes gaitām 31. janvārī šķīrusies Čikagas DV apv. vanadze Johanna Kunaus, dzimusi Rīgā. Kopā ar ģimeni Latviju atstājusi 1944. g. un bijusi Tīringenā, vēlāk Eslingenas nometnē, no kuŗas izceļojusi uz ASV. Sākumā bijusi Bostonā, īsu laiku arī Floridā, tad visa ģimene pārcēlusies uz Čikagu. Sākuma gados aktīvi darbojusies vanadzēs un jau jaunības gados Rīgā sākto darbošanos YWCA turpināja arī šeit.

5. februārī Pētersena bēŗu namā notika aizlūgums, ko vadīja ģimenes draugs māc. Kr. Valters no Milvokiem, bet 6. februārī ar lidmašīnu viņas šķirstu nogādāja uz Albāniju, tālāk uz Brāļu kapiem Rotā, kur paredzēta viņas apbedīšana 30. maijā, blakus vīram virsltn. Ģirtam, kuŗš mira 1970. g. Bija strēlnieks un atbrīvošanas cīņu dalībnieks.

A. Zaube

Vēl var pieteikties jauni dziedātāji

Septīto vispārējo dziesmu svētku rīcības komitejas sēdē Milvokos priekšsēdis E. Krūmiņš informēja, ka pēc federālās valdības nodokļu pārvaldes paziņojuma dziesmu svētku sarīkojumi atbrīvoti no nodokļiem. Svētku laikā pilsētas valdes namu rotās gaismu raksts, vēstījot par lielo latviešu dzīves notikumu pilsētā. Mūzikas nozares vad. V. Aparjods ziņoja, ka panākta galīgā vienošanās ar Homo Novus autoriem un iestudētājiem. Olafs Stumbrs atļāvis Anšlavam Eglītim savu anglisko versiju atkal latviskot. To izrādei Dziesmu svētkos iestudē rež. Māris Ūbāns ar komp. A. Jansonu, bet Vilni Baumani lūgs sacerēt tekstus dažām kuplejām. Svētkiem pieteikušās 17 dziedoņu vienības ar 732 dziedātājiem un 11 atsevišķi dziedātāji. Jauni koŗi un dziedātāji vienības vēl var pieteikties pie J. Klaustiņa, 1810 N. 48th St., Milwaukee, Wis. 53208.

Plašāku ieskatu sēdes dalībniekiem par svētku laikā iecerētiem saviesīgiem vakariem un ballēm sniedza to organizētājs I. Raugulis. J. Mintiks nolasīja KF valdes priekšs. L. Reitera vēstuli, ka dziesmu svētku laikā Milvokos notiks globālā KF tēlotājas mākslas izstāde, bet V. Kore informēja, ka savai sanāksmei šai laikā pulcēsies arī ārsti un zobārsti. Vēl ziņojumus par savu nozaŗu darbību sniedza U. Inveiss, E. Andersone, O. Ozoliņš u.c. Sēdi vadīja E. Krūmiņš, protokolēja V. Bolšteina ar R. Prūsi.

R. Č.

Dzintars

apavu un ādas izstrādājumu labošana un krāsošana. Augstas kvalitātes darbus izpilda Rīgas meistars M. Gutkins, **123 Roncesvalles Ave., Toronto.**

A. Sedasdēls

ES ATCEROS...

(turpinājums)

Kad atlīgoja pavasaris pašu krastā, vēl skolas solos sēdēdami, meklējām ceļus, kā pateikties saules gaismai, plaukstošiem kokiem un pirmajām puķēm, kaut vai dzeltenai pienenītei, kas pirmā vēra acis pretim saulei. Klaiņājām mežos un pļavās, lai tīksminātos par dabas atmodu, slavētu tās varenību.

Redzēju, kā te svin pavasara atnākšanu tā sauktajā pieneņu dienā. Ar piedauzīgām izdarībām. Neapjēdzu vēl šodien, kā studenti vērtēja saules gaismas starojumu dzeltenīgā ziedā. Viņi turējās trokšņainā barā kaut kur savas skolas zaļajā laukumā. Tur slējās augsts karoga masts. Kāds, iesējis cilpu karoga auklā, šūpojās pāri trokšņainajam pūlim. Tas no apakšas, ar dažādu tvertņu palīdzību, šļāca augšup ūdeni. Mežonīgs prieks, kad mitrais devums sasniedza mērķi, saslapinot šūpotāja drānas. Svinētāju bars dzīroja, līdz daudzi, apreibuši alus kausā, sakrita zālē. Aizvien no jauna pieveda svaigus dziras krājumus...

Svešumā gaistošās dienas rada upes straumei, kas trauc pa nevienādu reljefu, te paceldamās, te iekrizdamas dziļā ieplakā. Šie ritmi atgādina kā dzīves pametumus, tā ieguvumus.

Gadiem skrejot, tu biežāk atgriezies kādā mazā baltā templī — ar mātes valodas skaņām un tēvzemes mīlestības gaismu. Līdz pat nāves viņējai robežai priecina šo atmiņu spožais loks, un tu saki paldies pirmajai gaismai, no kuŗas uz visām pusēm izzarojās dzīves ceļi, ļaujot pašam izvēlēties dvēselei tuvāko.

Raugos svešo māju logos. Kādas universitātes jaunie absolventi. Prieka un pateicības brīdis. Apkārt mācībspēki, piederīgie, draugi. Tas taču dziļa pārdzīvojuma brīdis! Bet tad no jauno cenšoņu pulka izdalās kāds pārdrošnieks, tradicionālo graduanta segu galvā, bet Ādama ,,drēbēs'' ... Saņēmis diplomu, tas skrējiena gaitā nodefilē sapulcēto skatam... Pārdrošība? Savdabība? Prāts atsakās visu to uztvert. Bet tādas dažkārt ir mājas svešumā. Kā gaišiem logiem, tā dziļu, nepanesamu tumsu. Gaisotne tālu veselīgam garam un lietu apjēgai.

* * *

Koki — cilvēku draugi. Jo tie vienmēr atjaunotas dzīvības paudēji. Viņu dzīve un pastāvēšana ar īpatnēju skaistumu it kā ietverta gada laiku aplī. Skaties priecīgajā vasaras zaļumā! Raugies, kā mirdz to vainagi, rudens salnām cērtoties zaru rokās! Varbūt tas uzrauš sērīgu noskaņu, bet tai pašā brīdī tev zināms, ka aiz nokritušās lapas trauslā kātiņa vieta jaunam pumpuram, kas turpinās dzīvību, tikko saule būs pacēlusies augstāk debesu kalnā.

Man bieži jāklausās nievās pāri kaimiņa žogam, kad vēji viņu pagalmā sapūš dzeltenās lapas no manām aizmājas kļavām. Es taču nespēju mainīt vēja virzienu. Kaimiņam derdzas šīs zeltainās rotas savākšana, pavisam jau noliedzot koku nozīmi un vajadzību. Viņam daudz kā pietrūkst no tā, ko saucam par dabas mīlestību. Grūti klausīties nepārtrauktos aizrādījumos. Beidzot nenocietos un divas no savām kļavām nozāģēju, celmu virspusi aptriepjot ar melni spīdīgu ziedi. It kā divas aklas acis tagad iezagušās aizmājā. Kaimiņu attiecību dēļ. Varbūt man nevajadzēja ievērot viņa sūdzēšanos? Ko gan ar to būtu panācis?

Gar aizmājas dārza citu malu gadiem ilgi cero rožu krūmi, ar sīkiem sarkaniem ziediem, kas ar saviem ķekariem pārliekušies žogam uz kaimiņa pusi. Svešuma gaŗajos gados mūsu starpā nebija izaugusi draudzība. Varbūt tikai atturīgas pieklājības stāvoklis? Laikam uz kaimiņa pusi pārliekušās rozes bija vainīgas. Bet šis skaistums taču priecināja mūs abus.

Kādā rītā viens rožu krūms bija zaudējis dzīvību: balti spīdīgas lapas un dzinumi. Kāds slepens uzbrukums. No kuŗas puses tas vērsies? Vai arī kaimiņam svešajās mājās derdzās mūsu mīlestība skaistumam?

Viņa vēlmes, lai topam viņam līdzīgi. Domās, uztverē un daudzu dzīves lietu un notikumu izpratnē. Ja tas tā nebija, mūs apmētāja nievām, pat nicināšanu. Tas likās savādi, gandrīz vai zemiski. Katram taču sava seja, domāšana, uztvere. Jūrā nav vienādu viļņu — katrs par sevi ir citāda pacēluma. Mežā koki ir atšķirīgi, bet kopā tie veido varenu, dzīvu un skaistu celtni, līdzīgu templim, kur svētceļnieki ienes un noliek savu sirdi Lielā Radītāja priekšā.

Varbūt nekļuvām par atklātiem, sirsnīgiem kaimiņiem tādēļ, ka pāri svešo māju žogam viņiem derdzās mūsu mīlestība uz dzimto zemi. Dieva rīkste mūs nosodītu, ja to aizmirstu. Vienalga, cik gaŗš arī laiks, svešās mājās dzīvojot. Vai gan jāiemīlē dēkains, dīvains un bieži neaprēķināms un nesaprotams plašums, ja vēl tagad skaidri vari saredzēt savas mazās dzimtenes seju, kuŗā spoguļojas un mirdz īstas laimes prieks, ko tu vēl šodien nes savā sirdī un dvēseles dziļākās izjūtās.

Dažreiz pāri svešo māju žogam par to runājām. Tais reizēs atbalss nav atsaucīga. Tās vietā vēsums, atturība, pat neizskaidrojamas nievas. Tās uzrauš sajūtu, ka joprojām esi svešinieks. Bet tādās reizēs mēs izjūtam gaisotni, kas kā ilgstošs mirdzums nāk no tālumā aizgrimušās pašu zemes. Apskaties, kas pēc gaŗu gadu skrejas vēl ap tevi! Mātes valodā rakstītas grāmatas kā mūžīgi dārgumi sagūlušās plauktos. To spirdzinošā gudrība pulsē tavās svešajās mājās, diendienā atgādinot, ka tu vēl piederi savai tautai, ka tevi vēl nes ilgas uz viņu pusi. Lūk, gleznas ar jūrmalas ainavām, Latvijas kviešu druvām, zemnieku māju siluetu, bērziem iejostu gatvi, sūrā darbā kultu riju, līdz visam pāri kā dzīvs karogs plētusies, gan jau pabālējuša izskata, Latvijas zemes karte. Labi apskaties tajā ceļu, kas kā sarkans dzīpars Kurzemes debesu atspulgā vijies no zemes dažādiem nostūriem uz vietu, kur sācies tavs un mans nenovēršamais ceļš uz svešajām mājām.

Kāds milzīgs vecs ķiršu koks kaimiņa dārzā ik pavasari tērpies baltā ziedu mētelī. Trīs reizes jau rudens vētras tam atlauzušas zarus, sapostīdams galotni. Un tomēr viņš vēl zied ar dzīvības pilnību. Vai ne tādēļ, ka viņa saknes laistas paša zemē?

Mūsu svešuma dienas ieilgst. Bet tām vēl gaisma un stiprums, izturība un spīts. Jo arī mūsu ticības saknes vēl cieši turas pašu zemē. Tās dod mums dzīvības sulu. Tās rada ceļa rādītājai zvaigznei cerībām piebārstītās debesīs. Mēs vēl skatāmies tajās. Mēs vēl ticam ziļajai brīnumu gaismai. Un no svešo māju logiem mēs vēl lūkojamies Dieva radītās zīmēs, kam brīnuma spēks.

— BEIGAS —

tuļi. Vēstules autori diplomātiskā formulējumā ļoti loģiski pieprasa, lai varbūtējā no kodolieročiem brīvajā joslā Ziemeļeiropā būtu ietilpināta arī Baltijas jūra un Baltijas valstis. Par šādu iespēju Pad. savienība nav nekad runājusi, un tā nav arī iespējama padomju imperiālistiskās politikas mērķu īstenošanai.

Piezīmējams, ka vēstule rakstīta pirms padomju zemūdenes uzpeldēšanas Zviedrijas ūdeņos, kad visa pasaule varēja apbrīnot Kremļa miera politikas'' patieso seju — ieskaitot padomju kodollādiņu torpēdas Zviedrijas krastmalā.

Daļa atklātās vēstules parakstītāji ir rietumos labi pazīstami baltiešu cilvēku tiesību aizstāvji, citi līdz šim publikācijās nav parādījušies.

Baltieši prasa bezatomu joslu

Šajās dienās rietumus sasniegusi 1981. g. 10. oktobrī okupētajās Baltijas valstīs rakstīta 38 baltiešu vēstule Pad. savienības un Skandinavijas valstu valdības galvām. Vēstulē 15 latvieši, 13 igauņi un 9 lietuvieši izsaka savu neapmierinātību par Pad. savienības miera propagandas ne visai jauno versiju, kuŗā Brežņevs pagājušā gada rudenī ieteica Ziemeļeiropā izveidot no kodolieročiem brīvu joslu. Acīm redzot vēstules autori, diendienā sēžot uz padomju kaŗa materiālu pulvera mucas Baltijas telpā, vēlējušies vērst Skandinavijas valstu valdību un visas pasaules uzmanību uz milzīgu apmēru ieroču un municijas arsenālu Baltijas valstīs un brīdināt tās no vienpusīgas apbruņošanās, kādu sludina komūnistu propaganda un uz kuŗas plikā āķa uzķeŗas rietumu naīvie un ar aklumu sistie miera apustuļi.

Laiks nav žēlīgs

Jaunākie dati par iedzīvotāju skaitu Latvijā (1982. g. 1. janvārī 2,551,000) rāda, ka krievu ieceļotāju ieplūšana vēl arvien turpinās, kaut arī drusku mazākā apjomā nekā iepriekšējos gadu desmitos. Pēdējos gados iedzīvotāju skaits Latvijā gadu no gada pieaudzis par 10 — 12,000. Tikai apmēram viena ceturtā daļa rodas no dabiskā pieauguma t.i. dzimušo skaits pārsvarā pār mirušo skaitu, pārējās trīs ceturtdaļas izskaidrojamas ar krievu ieceļošanu.

Kā zināms, no Latvijas izceļo uz ārzemēm, pie kam skaitliski lielākā izceļotāju grupa ir žīdu tautības piederīgie, taču izceļotāju skaits ir samērā neliels un maz ietekmē kopainu. Kopaina ir tā, ka visi demografiskie procesi ir latviešiem nelabvēlīgi un veicina Latvijas rusifikāciju.

Resumējot — ieceļotāji mechaniski palielina sveštautiešu skaitu un samazina latviešu procentuālo svaru. Savukārt Latvijā jaundzimušo vidū sveštautiešu bērni skaitliski ir pārsvarā par latviešu ģimenēs dzimušajiem bērniem. Izceļotāji, arī tad, ja tie nav latvieši, parasti ir jau Latvijā aklimatizējušies un, piemēram, nav spiesti lietot krievu valodu tik bieži kā no jauna ieceļojušie krievi. Etnocīds Latvijā turpinās.

Aplūkojot uzdoto iedzīvotāju skaitu, redzam, ka tas aptuveni līdzīgs skaitam, kāds pēc neatkarības laikā izdarītajiem aprēķiniem dzīvojis Latvijā Pirmā pasaules kaŗa priekšvakarā — 1914. gadā. Toreiz Latvijā bijis 2,552,000 iedzīvotāju. Starpība tā, ka toreiz Latvija skaitīta neatkarības laika robežās, kamēr tagad tai 5 pagasti atdalīti un piešķirti Krievijai. Padomju statistiķi min, ka tagadējās okupācijas laika robežās Latvijā dzīvojuši 2,492,500 iedzīvotāju.

Atšķirība starp toreiz un tagad ir daudz dziļāka. Toreiz latviešu skaits gadā ar dabisko pieaugumu palielinājās apm. par 17,500 galvām, tagad pieaugums līdzīgs nullei. Toreiz no visiem iedzīvotājiem latvieši sastādīja ap 60 proc., tagad tikai mazliet pāri 50 proc. Toreiz sveštautieši sastādījās no dažādām tautībām un tādēļ bija mazāk sajūtami, tagad galvenokārt tikai no krieviem. Laiks latviešu tautai nav bijis žēlīgs.

LNF

Kanadas latviešu devums kultūrai

Latviešu nacionālā apvienība Kanadā arī šogad griezusies pie latviešu sabiedrības ziedot mūsu kultūrai, izsūtot aicinājumu, kuŗu parakstījuši LNAK valdes priekšsēdis T. Kronbergs, politiskās nozares vadītājs Dr. L. Lukss un PBLA kultūras fonda priekšsēža vietnieks Kanadā Dr. H. Tichovskis.

Reizē ar ziedojumiem Kultūras fondam var nosūtīt arī LNAK dalības maksu par 1982. gadu, kas maksājot individuāli ir 10 dol. no personas gadā. No LNAK mūža dalībnieku iemaksām Nākotnes fondā izlieto tikai šī fonda augļus, kapitālu atstājot neskartu. Mūža dalībnieku maksa ir 100 dol. Bez ziedojumiem Kultūras un Nākotnes fondam lūgti ziedojumi arī Latvijas brīvības atjaunošanas darbam, skolām un jaunatnes darbam, sportam, aprūpei, Latvijas brīvības fondam un Latviešu studiju centram.

Pagājušā gadā PBLA Kultūras fonds sadalījis 15.000 dol., no kuŗiem Kanadas latviešu devums bijis 2500 dol. 25 proc. izlietoti godalgām, bet 75 proc. pabalstos skolu, jaunatnes un kultūras darbu veicināšanai.

LNAK savā aicinājumā raksta:,,Par savu svarīgāko politisko uzdevumu LNAK uzskata mūsu tautas tiesību aizstāvēšanu un Latvijas brīvības atjaunošanu. Ir jāsniedz tiešs atbalsts tautiešiem dzimtenē, jāaizstāv apspiestie un vajātie, jāstiprina mūsu pašu nacionālās cīņas apņēmība un jāinformē kanadieši par rusifikāciju un genocīdu Latvijā. Arvien lielākā skaitā šinī darbā iesaistās jaunatne. Līdz ar pēdējā laika notikumiem pieaug iespējas, kā arī vajadzības.

V.S.

PAZIŅOJUMS LATVIEŠU KREDITSABIEDRĪBAS BIEDRIEM

Sakarā ar pasta likmju paaugstināšanu un lai ietaupītu izdevumus, sākot ar š.g. marta mēnesi tekošo rēķinu kontu pārskatus izsūtīsim tikai katru otro mēnesi. Tie, kas vēlēsies pārskatus katru mēnesi, varēs tos saņemt kreditsabiedrības College ielas birojā.

Tāpat turpmāk neizsūtīsim kvitējumus par noguldījumiem, aizdevumu atmaksām u.c. darījumiem.

Informāciju katrā laikā varēs saņemt telefoniski.

A. Dābols,
Latviešu Kreditsabiedrības
pārvaldnieks

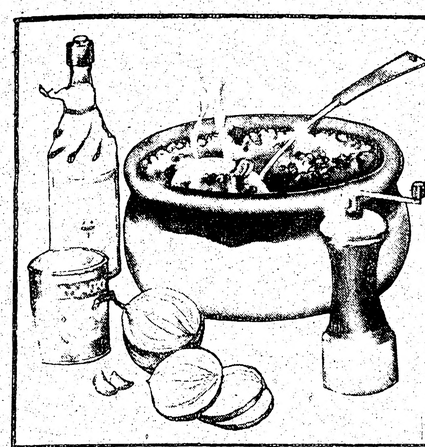

Anna Strauta

MĀJAS MĀTEI

Cālis vīna mērcē

(4 porcijas)

2 ēdamk. eļļa, 2 tējk. sviesta, 4 cāļa kājas vai ciskas, 1 1/2 t. burkāni, sagriezti, 8 unces mazie sīpoliņi, 2 seleriju kāti, sagriezti, 1/4 t. miltu, 2 t. ābolu vīna, 3 tējk. vorcesteršire mērce, sāls, pipari, 1 tējk. sausās sinepes, 3/4 t. saldētie zirņi, garnēšanai svaigi pētersīļi.

Sakarsē eļļu un sviestu cepešpannā. Apbrūnina cāļa ciskas vidējā siltumā apm. 5 min. katru pusi, kamēr zeltainas. Notecina taukus papīra dvielītī un kājas ieliek sacepumu traukā.

Cepešpannā saliek sagrieztos burkānus, sīpoliņus un seleriju un apcepina apm. 5 min., šad tad apmaisot, kamēr mīksti un kļūst iebrūni. Pieliek miltus un vāra 1 min. Pielej vīnu un ļauj uzvārīties, pastāvīgi maisot. Uz maza siltuma karsē 2 min., tad pielej vorcesteršire mērci, sāli, piparus un sausās sinepes.

Mērci pārlej sakārtotām cāļa cisciņām, uzliek traukam vāku un pie 350°F cep krāsnī 1 st. Pievieno zirņus un cep vēl 10 — 15 min. vai kamēr saknes mīkstas.

Pievieno garšvielas pēc patikas. Garnē ar pētersīļiem.

Normandijas cālis

4 cāļa gabali — cisciņas, krūts vai kājas, sāls, svaigi samalti pipari, 1/3 t. eļļas, 2 sīpoli, sagriezti, 1 kāts selerijas, sasmalcināts, 3 šķēles bekona, sagriezts, 1/4 t. miltu, 3 ēdamk. brandijs, 2/3 t. stipra ābolu vīna, 2/3 cāļa buljona, bouquet garni, 5 deserta āboli, sagriezti, 1/4 t. sviesta, 1 tējk. saberzta citrona miziņa, 2/3 t. kafijas krējums, svaigi pētersīļi garnēšanai.

Ierīvē cāļa gabalus ar sāli un pipariem. Uzkarsē pannā eļļu un cāļa gabalus apcep no katras puses apm. 3 — 4 min., kamēr vienādi apbrūninā-ti. Izņem no pannas un noliek uz papīra dvielīša.

Pannā ieliek sīpolu, seleriju un bekonu. Viegli apcep, kamēr sīpoli mīksti, bet ne brūni. Pieliek miltus, labi apmaisa un savāra 1 min. Pielej brandiju, ābolu vīnu, buljonu un pieliek bouquet garni, labi apmaisot un ļaujot uzvārīties. Uz lēnas uguns patur 2 min.

Sacepumu pannā ieliek cāļa gabalus, pārlej pannas saturu; sagriež ābolus katru četrās daļās, izņem serdes un pievieno sacepumu traukā. Cep aizvākotu 45 min. pie 375°F temp.

Pa to laiku sagriež pārējos ābolus šķēlēs, un izkausētā sviestā apcep brūnus.

Gatavos cāļa gabalus pārliek citā traukā un šķidrumu ielej cepešpannā. Pieliek saberzto citrona mizu un liek vārīties 3 — 4 min., kamēr šķidrums samazinās un sabiezē. Pieliek garšvielas pēc vajadzības. Pieliek krējumu, uzsilda, bet neļauj vārīties. Pārlej merci pār cāļu gabaliem un garnē ar ābolu šķēlēm un sasmalcinātiem pētersīļiem.

Ceptas aknas ar sīpoliem

(4 pers.)

1 liels sīpols, 1/4 t. sviesta vai margarīna, 1/2 t. sarkanā vīna, 1/2 t. ūdens, 1/4 t. sasmalcināti pētersīļi, 1 lauru lapa, 1 tējk. thyme, 1 tējk. sāls, svaigi samalti pipari, 4 šķēles vērša aknas, milti apvārtīšanai.

Sagriež sīpolu biezās šķēlēs un iekaisa sacepumu trauka pamatā, virsū uzliekot sviesta piciņas. Ielej vīnu, ūdeni un pieliek pētersīļus. Cep aizvākotu 30 min. vidējā karstumā. Pa to laiku aknu šķēles apvārta miltos un noliek virs sīpoliem. Uzliek vāku un cep vēl 30 min., šad tad apslakot ar šķidrumu traukā. Noņem vāku un cep vēl 10 min. Pasniedz karstu.

Brakoli ar holandes mērci

Brakoli dēvē par uzturvielām derīgu augu, bet bez kādām piedevām tas nav garšīgs. Holandes mērce padara šo ēdienu patīkamu.

1 ola, 3 ēdamk. citrona sulas, 1/4 tējk. sāls, 1/8 tējk. baltie pipari, 1/2 t. sviesta.

Ieliek blenderā visas sastāvdaļas, izņemot sviestu. Sviestu izkausē katliņā, tad pamazām pieliek blenderā pārējām sajauktām sastāvdaļām. Sajauc, kamēr vijīgs, apm. 3/4 tases.

Puķu kāposti ar šrimpu mērci

(4 — 6 pers.)

Nomazgā vidēja lieluma puķu kāpostu. Vāra ar vāku nedaudz sālsūdenī 10 — 15 min. Nokāš. Uzsilda vienu 10 unču bundžu sasaldētu kondensētu šrimpu zupu, pastāvīgi maisot. Pievieno 1/2 t. skāba krējuma vai kafijas krējumu. Vāra, kamēr karsts. Pievieno 1/4 t. apbrūninātas mandeles. Pārlej mērci pār karstajiem un rozītēs sadalītajiem puķu kāpostiem.

Ruma kūka

1 apl. rauga, 1/2 tase piena, uzsildīts un atdzisināts, 2 1/4 t. miltu, 1 tējk. vaniljas, 1/2 t. sviesta, 1/2 t. cukura, 3 olas, labi sakultas, 1 tējk. sāls, 1 tējk. saberzta citrona miza, rums glazūrai.

Izkausē raugu 2 tējk. silta ūdens. Pievieno pienu. Pieliek 1 1/4 t. miltu un vanilju. Saputo sviestu un cukuru; pieliek olas, sāli, citrona miziņu un otru tasi miltu. Sajauc visas sastāvdaļas, piebeŗot atlikušos miltus. Mīklu ieliek labi ar sviestu izsmērētā apaļā formā (6 t. tilpums) un ļauj uzrūgt, kamēr dubultojas. Cep pie 350°F 30 min.

MULTICULTURALISM

Te mēs esam visi kopā...
kopā saaugot!

Kanadas daudzkultūra ar savām daudzajām programmām mudina jūs paturēt un dalīties savas kultūras izpausmē vienam ar otru. Ar to kanadieši var viens otru labāk saprast un novērtēt.

Dzīvot kopā,
augt kopā,
strādāt kopā
visu kanadiešu
gaišākai nākotnei.

Multiculturalism Canada
Multiculturalisme Canada

Canada

(BEIGAS)

,,Es dāvināšu jums jaunu latvieti,'' viņa teica.

Vairāki vecākie draudzes locekļi, kam bija bijuši kādi lielāki nopelni draudzē, bija pārcēlušies uz veco māju, nemaz nekārodami dzīvot jaunajā, nupat uzceltajā.

,,Tur redzēs uz sienām un durvīm katru pirksta nospiedumu. Tad jau būs jāstaigā pa jauno māju kā ielauzējiem ar gumijas cimdiem rokās,'' viņi sprieda.

,,Nu, vai es neteicu, ka vecā māja mūsu vecajiem būs labāk piemērota!'' Pastalnieks lielījās.

Tikai vecais Rājums nebija īsti apmierināts. Viņa dēls bija galvenais jaunās mājas būvētājs, kādēļ cerēja tanī ērti vadīt savas vecuma dienas, visu gaŗo ziemu to uzticīgi sargādams no ielauzējiem un citiem ļaundariem.

,,Nu mūs sabāzīs vecajā graustā kā kolchozā,'' viņš gremzās.

,,Raugi, cik bankas direktora kungs tagad kļuvis izvēlīgs, nevarēdams aizmirst savus taukos gadus,'' citi atminējās viņa stāstu par labo dzīvi pirms kaŗa dzimtenē.

,,Taukie gadi man pabeidzās Sibirijā, kad jūs jau bijāt izsprukuši un mani notvēra. Kamēr es tur mocījos un cīnījos ar nāvi katru dienu, jūs jau sen dzīvojāt pašu iegādātās mājās un vizinājāties automobiļos,'' Rājums atcerējās savas grūtākās dienas.

,,Mums arī šeit nekas no gaisa nenokrita, bet strādājām kā zvēri, pie tam vēl izstudēdami savus dēlus un meitas,'' arī vecie bēgļi, kas bija nodzīvojuši svešumā jau trīsdesmit septiņus gadus, nepalika atbildi parādā.

,,Jā, un mīļie dēliņi un meitiņas tagad jums sagādājuši smukas nabagmājas,'' Rājums dzēlīgi teica.

,,Kādēļ tad tu pats nepaliki pie saviem pieciem dēliem?'' kāds no bara iejautājās.

,,Diezin, vai tie maz viņa bērni bija? Tikai lielās! Krievene būs tos citur sagādājusi,'' Pastalnieks iejaucās strīdniekos.

,,Nāc, nerunā muļķības!'' Pamela pavilka viņu pie rokas un ieveda jaunajā mājā, kur vairāki vīri jau atspirdzinājās.

,,Pagaidi, neaizskrej, man tev kas jāiedod,'' Pastalnieks vedeklu aizturēja. ,,Es kaut ko atradu. Nem, uzglabā to,'' viņš deva tai Kaluma istabā atrasto sainīti.

,,Kas tur ir?'' Pamela ziņkārīgi jautāja.

,,Es nezinu, pajautā Linardam, viņi bija labi draugi.''

,,Vai man tas jānodod viņam?''

,,Jā, nodod, viņš zinās ko darīt.''

,,Aiz ezera balti bērzi,'' Pamela izlasīja uz avīžu papīrā ietītā sainīša. Tad viņa priecīgi iesaucās:

,,Nu es zinu, kas tur ir! Arī tavā vasaras mājā aiz ezera aug tādi paši balti bērzi. Es tos redzēju pagājušā gadā, kad tur bijām Jāņos. Tur es mežā pazaudēju arī savu kurpi.''

,,Tagad šie bērzi nocirsti, un tur uzbūvētas jaunas vasaras mājas,'' Pastalnieks nopūtās.

,,Bet pagaidi, es tev vēl kaut ko iedošu, uzglabā arī to,'' viņš ielika Pamelai saujā aprakstītu papīra lapiņu.

Viņa to tūliņ atvēra un lasīja:

,,Nopūt pats savu sveci, ko kādreiz tev iedegs citi; izdzer pats savu vīnu . . .''

,,Funny!'' Pamela skaļi iesmējās un aizskrēja.

41

Vasarsvētki bija nosvinēti. Vecie ļaudis dzīvoja ierādītā mājā. Nometne ar skubu gatavojās jaunai vasaras sezonai. Zāle bija tā saaugusi visās malās, ka to vajadzēja pļaut, bet to vēl nedarīja, lai līgotājiem būtu kur plūkt jāņuzāles. Uz nometni bija pārvācies arī Džoness Negals un sācis iestudēt Jāņu uzvedumu. Arī inženiera Margota Rājuma jaunā meža māja bija jau iesvētīta un nosaukta par Lāčplēšiem. Upītei, kas tur tecēja gaŗām, bija Daugavas vārds. Sabiedrībā gan pacēlās balsis, ka tas ir pārspīlējums, dot katram necilam strautam mūsu lielākās upes vārdu un privātai mājai tik nepiemērotu nosaukumu, ko pat nav atļāvušies mūsu ievērojamākie sabiedriskie iestādījumi.

Aina, tagadējā Makmuraja kundze, latviešu sabiedrībā nekur vairs neparādījās. Viņa sēdēja savā lielajā mājā ielas galā, kuŗas sākumā bija uzraksts ,,Dead end'' un lasīja vietējos biezos laikrakstus. Tad kādā necilā vietā viņa izlasīja īsu ziņu, iespiestu sīkiem burtiņiem:

,,No ezera, apmēram septiņdesmit jūdžu no mūsu pilsētas, atrasts izskalots malā kāda kaila vīrieša līķis. Viņu identificēt nav bijis iespējams, jo gulējis ūdenī jau vairākus mēnešus. Nav saprotams, kur palikušas noslīkušā drēbes, kuŗas nekur nav atŗastas. Domājams, ka nezināmā persona devusies ezerā ar laivu, kas paņemta no kādas vasarnīcas un atrasta ezera meldros.''

Atjaunojiet abonementu LATVIJA AMERIKA **un dāviniet to saviem draugiem, lai nodrošinātu informāciju par notikumiem pasaulē.**

Lūdzu sūtiet LATVIJU AMERIKĀ uz

☐ vienu gadu $40:00

☐ 6 mēnešiem $21.00

☐ 3 mēnešiem $12.00

Mr., Mrs., Miss .....

Adrese .....

Jauns abonents ☐ pagarinājums

Čeku lūdzu rakstīt uz

LATVIJA AMERIKĀ PUBLISHING, LTD. vārdā
125 Broadview Ave., Toronto, Ontario M4M 2E9

Alberts Eglītis

Draud nāve

Polijā izdziest gaisma,
sapņi nosmok miglā,
dzīvei pāri veļas
sarkana dzelme, un —
cilvēkiem, tāpat kā
okupētajā LATVIJĀ,
LIETUVĀ,
IGAUNIJĀ
jādzīvo zem
karātavu cilpas tākāk,
kamēr: Dievs viens ar
saviem eņģeļiem baltiem
nākotnei virs zemes
nespēs pavasari,
vasaru, un —
saules spožumu
mūžīgi dot, ja —
paši mēs —
tēvuzemes mīlestības
apsēstie
drošsirdīgi
nepalīdzēsim
saknēs apdraudētajiem
nelaimi aizskalot prom, ar —
dziesmām un — uguns liesmām . . .

EIROPĀ — POLIJĀ mirst brīvība,
un — tautai, tautas dvēselei —
atkal draud nāve . . .

— * — * —

M. Lorbergs

Šis ir tas laiks

Šis ir tas laiks
kad rudenīga doma
krītošās lapās
kapu dobes klāj —
Aiz lauka lauks,
aiz krustiem krusti ceļas
un nerimstošā vilnī
asins ziedi kvēl.

Šis ir tas laiks,
kad vārdu nezināmam
nejautā vairs sirds un prāts —
Lai jauna dzīve celtos,
ir nāvei sevi visu ļāvis kāds —

Šis ir tas laiks,
kad tālos kapos krusti
asins ziediem zied —

Šis ir tas laiks,
kad domas
piesalst ledus lāstekai
un apsarmo
ziemeļu elpā —
Sniegā un ledū
cerību zaļumā
vasaras dzīvība trīc —

Šis ir tas laiks
lāstekā gudrīgi
dzīvību saglabāt!

— * — * —

Arvīds Melliņš

Brālim

Kad nogurums stindzina
un ēnas bradā pa domu dārzu,
es paceļos pirkstgalos
un meklēju tevi.
Tevi —
aiz sāpju un asins priekškara.

Neredzamiem,
nedzirdamiem spārniem
es nolaižos tavā cietumā,
cilvēks kur cilvēka vilks.

No tava ciešanu kausa
es padzeŗos:
man jādzīvo vēl.

— * — * —

Naīvums . . .

(Turpinājums no 2. lp.)

tiem un likumiem un uzskatāma par rietumu drošības iestāžu modeli, jo čekas aģentiem tagad esot jāseko rutīnai — ar papīru rokā pie durvīm jāpieklauvē, un arī kratīšana padota rutīnai. Tad profesors atklāj vienreizēji, vēl nekur pasaulē nebijušu, bet vienīgi latviešu čekas veikumu un nopelnu kultūras celšanā. Liekas, šis vienreizīgums ir atklāts nolūkā pacelt jaunatnes pašapziņu, — ka, lūk, latviešiem ir veikums, kāda citiem nav visā pasaulē. Viņš raksta, ja nebūtu čekas, tad Latvijas kultūras dzīve būtu tikpat pelēka kā Rīgas nami un ielas rudenī, bet ar čekas palīdzību tagad mums ir Vācietis, Ziedonis, Belševica, Bels un Jakubāns, minot tikai dažus. Tālāk profesors tēlo pieņēmumu, ka ,,bez varenās čekas iestādes atļaujas Rīgas teātri vēl būtu Staļina traktoru laikmetā un kino studija jau septīto reizi atkal strādātu pie Zvejnieka dēla filmēšanas. Raimonda Paula mums nebūtu, un Rīgas jaunatne nemaz nezinātu, kas estrādes mūzika vispār ir.'' Tiek atzīts, ka diezin vai bez čekas palīdzības Jānis Zābers būtu izskolojis balsi, un Latvijas koŗi bez čekas atbalsta būtu tikai vietējie pasākumi, nevis pasaules klases ansambļi kā tagad. Beidzot profesors atzīst, ka plaši izdaudzinātā čekas filiāle ,,kultūras sakaru komiteja'' esot jau sava veida nākošās Latvijas brīvvalsts sūtniecība, ko tā ar darbu jau pierādot.

Lasot rodas iespaids, ka profesors savā pārgudrībā patiešām nopietni sācis rakstīt muļķības. Par muļķībām jau nebūtu vērts runāt, bet šoreiz tās skaŗ sāpīgu rētu, jo ar tām profesors A. Ezergailis ir izsmējis visus čekas nogalinātos un apklusinātos latviešu kultūras darbiniekus Baigajā gadā un arī visus tos, kas vēl šodien cieš no čekas. Zinām, ka čeka Baigajā gadā ar slepkavībām un deportācijām iznīcināja vairāk nekā 200 izcilu latviešu kultūras un mākslas darbinieku. Latviešu preses biedrība vien var uzrādīt ap 90 savas organizācijas biedru — rakstnieku, dzejnieku, žurnālistu un publicistu, kuŗus čeka iznīcināja, vadoties no prof. A. Ezergaiļa pieminētiem ,,čekas reglamentiem un likumiem''. Vai pieņemsim šo profesora zaimojošo izsmieklu, ka čekai visi tie bija jānoslepkavo, lai celtu latviešu kultūru — lai čeka varētu izaudzināt Vācieti, Ziedoni, Belu, Paulu un aizkavēt Zvejnieka dēla filmēšanu septiņas reizes? Lai nu vērtējam, iztulkojam un attaisnojam profesora teikto, kā nu katrs gribam — saucam to par patiesu, tikai par ironiju, pareizu hipotezi, pārgudrību, muļķību vai fantaziju akadēmiskās brīvības pierādīšanai, tomēr tas ir ne ar ko neattaisnojams čekas nomocīto zaimojums, ideālizējot čeku un attaisnojot tās noziegumus!

Prof. A. Ezergailis ir viens no Jaunās Gaitas redaktoriem. Arī prof. R. Ekmanis ir Jaunās Gaitas redaktors, kuŗu uzskatām par labāko okupētās Latvijas literatūras pazinēju. Līdz šim R. Ekmanis par sava kollēgas atklājumiem, ka čekai ir tik milzīgi nopelni jauno rakstnieku un mākslinieku izaudzināšanā, neko nav iebildis. Vai sapratīsim to kā patiesības apliecinājumu teiktajam un netiešu ieteikumu pakļauties čekas vadībai un audzināšanai arī citiem trimdas rakstniekiem un dzejniekiem, ko jau viens otrs sācis darīt?

Teodors Sīlis

VAI JŪS PAVADĪTU VĒL VIENU ZIEMU, APKURINOT ĀRA GAISU?

Caurvējš un spraugas jūsu mājā ir vietas, kur siltums pazūd. Vai jūsu māja ir veca vai jauna, niecīgas spraugas un caurumi bēniņos un pagrabā, ap logiem, pie elektrības kontaktiem ļauj zināmam daudzumam siltuma pazust.

Kādēļ veltīgi izšķiest enerģiju, sildot āra gaisu? Jums būs labāk, ja māju nodrošināsit pret aukstumu.

Jūs to varat izdarīt lēti un ar mazu piepūli. Viss, kas jums vajadzīgs, ir ķitējamais rīks (caulking gun), ķite un labas kvalitātes izolācijas strēmeles (weatherstripping). Šķirbu aiztaisīšana siltuma noplūšanas apturēšanai jūsu mājā varbūt maksās mazāk nekā 100 dol. un prasīs dažas stundas no jūsu brīvā laika.

Tā kā jums jānodrošina jūsu māja no iekšpuses, **tagad** ir pats labākais laiks to darīt. Ziemas laikā caurvēji ir stiprāki un aukstāki, tāpēc tos vieglāk atrast.

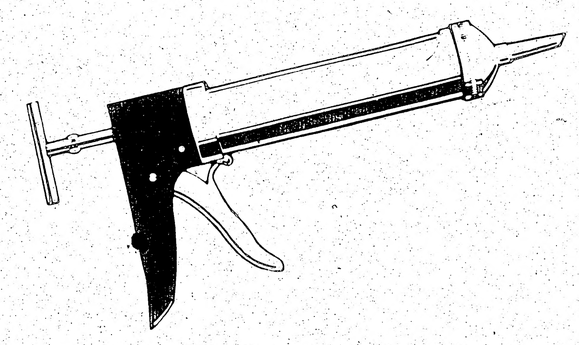

ATRODIET NOPLŪDUMA VIETAS

Pārbaudiet savu māju vējainā dienā. Ar plaukstu jūs viegli varat sajust caurvēja vietas.

Vai jūsu bēniņi ir silti? Ja tā, siltums kaut kur apiet izolāciju. Pārbaudiet, vai nav plaisas un spraugas un traipi izolācijā.

Daudz no jūsu mājas siltā gaisa noplūdīs vietā, kur mājas pamati savienojas ar sienām pagrabā. Pārbaudiet arī elektrības installāciju un ūdensvadu caurumu vietas, kas ieiet ārsienās.

Ontario Ministry of Municipal Affairs and Housing
Claude Bennett, Minister
William Davis, Premier

KĀ AIZTAISĪT NOPLŪDUMA VIETAS:

Pēdējos gados izolācijas strēmeles ir lieliski uzlabotas un viegli piestiprināmas lielākai tiesai logu un durvju. Caurspīdīga silikona ķite gar palodām nav redzama, kad sakaltusi, un viegli uzliekama.

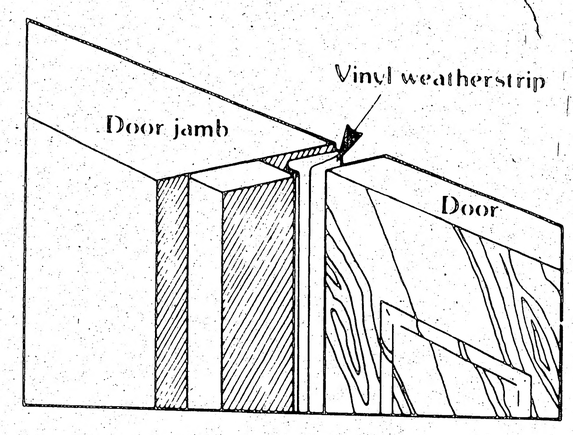

Mēs vēl vairāk varam jums pastāstīt par ātrāko veidu, kā jūs varat novērst siltuma noplūdumu ar vismazāk naudas un pūlēm. Izgrieziet šo kuponu tūlīt. Par pastmarkas naudu jūs saņemsit sīki izskaidrotu 16 lp. instrukciju brošūru, kas norāda, kā atrast mājā siltuma noplūduma vietas un kāds materiāls lietojams, lai tās aiztaisītu — un mēs jums aizsūtīsim informācijas lapu:

FRESH AIR AND HUMIDITY IN A TIGHTER HOUSE.

Energy Ontario

NAME _____
ADDRESS _____
_____
CITY _____
POSTAL CODE _____
MAIL TO: The Ministry of Municipal Affairs and Housing, Box 2159, Toronto, Ontario M5W 1H1

SHELBURNE BODY SHOP

Centennial Rd., Shelburne, Ont.
(50 jūdzes no Toronto, Hwy 10 un 89)

- **Visāda veida remonta darbi vieglām un smagām mašīnām.**
- **Krāsošana un logu ielikšana.**
- **,,Collision Estimates'' apdrošināšanas sabiedrībām izdarām bez atlīdzības.**
- **Tautiešiem 10 % atlaide. Atbrauciet un salīdziniet mūsu cenas.**

Telefons: **(519) 925-2110** darbnīcā,
(519) 925-2954 mājā.

Hugo un Jānis Ozoliņi

Atbalstiet ,,Kristus Dārza'' skaisto projektu ar:

1) ziedojumiem
2) testamentu novēlējumiem,
3) jaunām idejām un padomiem.
4) Veiciniet ziedojumu vākšanas akciju.

Šis projekts kalpos katra latvieša vajadzībām slimības vai nevarības dienās. Tas varētu būt vajadzīgs ikvienam, varbūt jūsu tēvam vai mātei, radam, draugam vai arī pašam.

Rūpēsimies, lai katram no mums šeit svešumā būtu nodrošināta laimīga vide grūtākajās dzīves dienās. Tur būs pašu ārsti un pašu žēlsirdīgās māsas, latviešu apkalpe, dzīve pašu latviskā vidē, kur runās pašu valodā.

Ziedojumus, mazus un lielus, sūtiet uz Toronto Latviešu kreditsabiedrību, 491 College St., Toronto, Ont. M6G 1A5 vai Latviešu Centra nodaļu 4 Credit Union Drive, Toronto, Ont. M4A 2N8, uz Kristus Dārza konta nr. 5886.

Vēlama ziedotāja īsa biografija ar foto uzņēmumu Kristus Dārza Zelta grāmatai.

Kristus Dārza valde

Z. Akots arī turpmāk vadīs DV Toronto nodaļu

DV Toronto nodaļas gadskārtējā biedru sapulces ievadījumā, pr-ža Z. Akota aicināti, ar klusuma brīdi godināja aizvadītā gadā mūžībā aizsauktos 15 nodaļas biedrus. Nebija garāku debašu par amatpersonu ziņojumiem (darbības pārskats publicēts LA š.g. 27. februāra n-rā). Biedrzinis J. Veckers ziņojuma papildinājumā norādīja, ka sapulces dienā nodaļā 529 biedri. Pēc revīzijas komisijas (pr-dis A. Putniņš) ziņojuma sapulce pieņēma amatpersonu ziņojumus. Kā jau iepriekš ziņots, sapulcei nācās apstiprināt dokumentu, kas nodrošina nodaļai DV nama īpašnieka tiesības. Sapulce ar 127 balsīm to apstiprināja. V. Brasliņš bija nemierā ar valdes atzinumu par 330 Seaton ielas mājas novēlējuma apsaimniekošanas nodomiem, ieteicot īpašumu pārdot un līdzekļus izmantot DV nama paplašināšanai. Z. Akots iebilda, ka valde paredzējusi namu izmantot nodaļas telpu vajadzību atslogošanai.

Pieņēma valdes budžetu, kas līdzsvarots uz 82,000 dol. Izdevumos paredzēti ievērojamāki līdzekļi aprūpes darbam, informācijas pasākumiem, DV nama remontiem u.c. Iebildumi bija LSAK pr-dim J. Vilmanim par 850 dol. — sporta darba sekmēšanai, ko viņš atzina par mazu. Z. Akots norādīja uz valdes gatavību nepieciešamības gadījumos sniegt atbalstu.

Debates izraisīja Daugavīņas aktīvā dalībnieka A. Markitanta ierosinājums nodaļai iesaistīties ar 1000 dol. akcijas iemaksu Latviešu Centrā. Uz to Z. Akots norādīja, ka valde nav paredzējusi šādu summu savā š.g. budžetā. Ziedotie līdzekļi domāti DV darbības mērķu sekmēšanai, bet katrs nodaļas biedrs jau var iemaksas Centrā izdarīt pats. A. Čivželis savukārt atgādināja, ka statūti nepieļauj DV iestāties citā organizācijā. Zemes valdes pr-dis V. Plūdons iestājās par ierosinājuma atbalstu, norādot, ka to jau dara zemes valde, Hamiltonas, Sv. Katrīnu u.c. nodaļas. Balsojot ar 27 balsīm par, 47 pret, 7 atturoties, ierosinājumu noraidīja.

Par valdes pr-di ar aklamāciju ievēlēja vienīgo kandidātu Z. Akotu 3 gadu darbības periodam (pēc jaunās kārtības). Pr-ža vietn. R. Tūtiņš 2 gadiem (līdzšinējam vietn. O. Zvirgzdgraudam nekandidējot). Valdes loc. 3 gadiem: V. Cinis (97), J. Veckers (94), A. Vītols (92); 2 gadiem: A. Selga (88), M. Lejiņa (77), V. Jostiņš (77) — abi no jauna; 1 gadam A. Pērkons (73), H. Jākabsons (68) un J. Simsons (62 — no jauna). Piezīmējams, ka valdes loc. amatiem vairs nekandidēja A. Ancāns, K. Blumbergs un Ed. Tiltiņš. Revīzijas komisijā no 6 kandidātiem ievēlēja līdzšinējos: A. Putniņu (86), Rutu Rēvaldi (73) un J. Ozoliņu (60). Kanadas DV delegātu sapulcei 20. — 21. martā izraudzīja Z. Akotu (84), V. Cini (72), A. Šternu (69), O. Zvirgzdgraudu (59), J. Veckeru (48) un J. Grodni (38).

O. K.

Baznīcas virsvaldes sinode notiks Toronto

Sv. Jāņa ev. lut. draudzes gada sapulcē 21. februārī bija pulcējušies 119 dalībnieku. Ievadot sapulci ar lūgšanu, draudzes māc. I. Gaide pieminēja aizvadītā gadā mūžībā aizsauktos 25 draudzes locekļus.

Draudžu dienas šogad notiks Ņujorkas draudzes īpašumā Katskiļu kalnos laikā no 27. jūnija — 4. jūlijam. No 1. — 15. augustam iecerēti teoloģiskie kursi Saulainē. Baznīcas virsvaldes sēdes arī notika Toronto laikā no 20. — 24. jūnijam.

Draudzes priekšn. J. Koncis pateicās draudzes mācītājam par veiktajiem pienākumiem. Māc. I. Gaide kalpo draudzei jau astoto gadu. Draudzes padome viņa darbu atbalsta iespēju robežās un apsvērs palīgmācītāja piesaistīšanas jautājumu.

Dāmu komitejas priekšn. Livija Jansone aicināja sekmēt dāmu komitejas sarīkojumus. 28. martā draudzes pēcpusdiena veltīta archibīskapa A. Lūša darbiem. Svētdienas skolas pārstāvis A. Brencis aicināja vecākus mudināt bērnus mācīties svētdienas skolā. Jauniešu grupas pārstāve Inta Maleja aicināja jauniešus piedalīties draudzes jauniešu aktīvitātēs. Samariešu kopas vad. Vilma Kinstlere uzsvēra kopas nozīmi.

Revīzijas komisijas priekšsēde Ženija Vītola ziņoja par izdarīto revīziju draudzes un nozaru darbā, atzīstot to par labi veiktu. Pieņēma kases pārskatu un apstiprināja 1982. gada budžetu 118,130 dol. Piešķīra noguldījumu kontā iestāvējušos 11,814 dol. Saulaines parāda dzēšanai. J. Koncis informēja, ka pēc LELDAs lēmuma draudzes nodoklis ir 1 proc. gadā no tīrā ienākuma. Pēc debatēm balsojot, 7 balsīm atturoties, ierosinājumu pieņēma.

Draudzes padomes pārstāvis aprūpes mājā ,,Kristus dārzs'' R. Salna informēja, ka saņemtas nepieciešamās atļaujas būves darbu uzsākšanai. Tos uzsāks, iestājoties labvēlīgākiem laika apstākļiem.

Pārvēlamos draudzes padomes locekļus ievēlēja atkal no jauna. Arī revīzijas komisijā ievēlēja ar aklamāciju līdzšinējos.

5. Cēsu kājnieku pulks

Kaujas ugunīs Latvijas brīvības cīņu laikā asiņainās cīņās dzimis 5. Cēsu kājnieku pulks, kas savas gaitas sācis Latvijas Ziemeļu armijas daļās plkv. Zemitāna vadīts, bet 1919. g. 12. maijā saformēts par 2. Cēsu kājnieku pulku, kuru komandēja toreizējais plkv. ltn. Kr. Berķis.

Mūsu kaujas vēsture stāsta, ka 1918. g. 22. novembris ir Kara ministrijas dibināšanas diena, bet tā paša gada 3. decembris uzskatāms par Latvijas pirmā karaspēku formācijas dibināšanas dienu un Latvijas valsts armijas izveidošanas dienu. Šajā laikā norit cīņas par Latvijas patstāvību, un toreizējo Cēsu rotu pievieno plkv. Kalpaka bataljonam, bet pēc viņa nāves ieskaita Baloža brigādē. 30. maijā Ziemeļlatvijas atbrīvošanas kaujās Cēsu pulka priekšējās kaujas daļas iegāja Cēsīs. Latvijas brīvības stunda bija klāt! 1919. g. 10. jūlijā par apvienotās Latvijas armijas virspavēlnieku iecēla ģenerāli Sīmansonu; šajā laikā armijas daļas apvienojās kopējā armijā, un izveidojās vēlākais izkārtojums mūsu cīņu nobeigumā.

5. Cēsu kājnieku pulks izgājis cauri visiem kauju viesuļiem līdz Latvijas brīvības izkarošanas dienai. Pulka kaujas vīri savu cīņas karogu augsti turējuši, ietverot to vārdos ,,Par Latviju''.

Baigais gads smagi skāra Cēsu pulka karavīru saimi. Gadu tecējumā arvien retākas kļuvušas cēsinieku rindas. Bijušie pulka karavīri 1982. g. 27. martā pulcēsies sava pulka 62 g. piemiņas sarīkojumā DV namā Toronto, aicinot arī ikvienu tautieti.

J. Treijs

Jauns apsūdzības raksts

Latviešu nacionālais fonds Zviedrijā patlaban sagatavo iespiešanai jaunu dokumentu krājumu par deportācijām okupētajā Latvijā. Jaunajā apsūdzības dokumentā aizvesto saraksts paplašināts ar PBLA savāktiem datiem par jauniem 3000 komūnistu režīma upuriem.

Sestdien, 3. aprīlī pl. 19
Sv. Andreja baznīcā Toronto

Sv. Andreja draudzes koŗa
30. gadskārtējais
K O N C E R T S

Piedalās: *E. Beitāne* — soprāns
A. Vītols — baritons
A. Rundāne — ērģeles
Stīgu orķestris.

Diriģents Arvīds Purvs.

IEEJA 7 DOL., PENSIONĀRIEM UN STUDENTIEM 6 DOL., SKOLNIEKIEM — BRĪVA.

Apmeklēt lūdz koŗa saime.

Sadalīts dziesmu . . .

(Turpinājums no 1. lp.)

Ž. Šmitu ievēlēja ar aklamāciju. Valdē ievēlēja M. Grūzīti ar 36 balsīm, I. Bulmani ar 35, J. Beloglāzovu ar 32 un Z. Miezīti ar 29 balsīm. Kandidātos palika V. Veitmanis, Aija Kārkliņa, A. Pērkons un V. Kleperis.

Revīzijas komisijā ievēlēja līdzšinējos — V. Veitmani, V. Kleperi un E. Gulbi, kandidātos palika Ženija Vītola un A. Gugāns.

Pārrunājot nākošo dziesmu svētku rīkošanu Kanadā, par izdevīgāko laiku atzina 1986. gadu.

Kanadas latviešu 7. dziesmu svētku kopējais atlikums ir 36,591.90 dol. Visu dziesmu svētku kopējie ieņēmumi sasniedz 335,040.02 dol., bet izdevumi 298,448.12 dol. Vislielāko atlikumu, vairāk nekā 41,000 dol., devusi svētku balle, bet svētku Vadonis prasījis turpat 13,000 dol. piemaksu.

Pēc garām pārrunām, apspriežot dažādus ierosinājumus, par reālāko atzina Dziesmu svētku rīcības komitejas ierosinājumu, kas paredz 10,000 dol. nākošo dziesmu svētku rīkošanai. Pa 4,000 dol. novēlēja LNAK kultūras darbam, žurnāla Latvju Mūzika un nošu krājuma izdošanai, ko veic kopīgi ar ASV latviešu koru apvienību. Pa 1,500 dol. paredzēja diriģentu un tautas deju vadītāju sagatavošanas kursu rīkošanai. Daiļamatniecības kursiem paredzēja 3,500 dol., bet jaundeju grāmatas izdošanai 3,000 dol. Toronto Latviešu Centrā iemaksās 1000 dol. ziedojumu, bet komponista A. Jēruma fondā 4,000 dol.

Apspriežot iesūtītos rakstveida lūgumus pabalstu piešķiršanai, padome nolēma apmierināt bērnu žurnālu Mazputniņu ar 1,200 dol. (speciāla dziesmai veltīta numura izdošanai) un LNJAK sarīkojuma ,,Šī māksla ir jauna'' organizēšanai atvēlēja 500 dol. Šīs iemaksas izdarīs septembrī, līdzekļus ņemot no noguldījumu procentiem.

Pārējos pieprasījumus DV sieviešu korim Zīle, Jaunatnes dziesmu svētkiem un Brīvības fondam nodeva Dziesmu svētku biedrības valdei īstenošanai iespējamību robežās.

R. Norītis

VANKUVERA

● Vankuveras Latviešu biedrības priekšn. Alberts Pūpols referēja par rakstnieces A. Brigaderes dzīvi un darbu. Fragmentus no A. Brigaderes triloģijas Dievs, Daba, Darbs lasīja M. Reinholde. Tautas deju kopa Varavīksne U. Ziemeļa vadībā nodejoja trīs tautas dejas. Priekšnesums izpelnījās lielu publikas atsaucību.

● DV Britu Kolumbijas nodaļas gadskārtējā biedru pilnsapulce 7. februārī noritēja nodaļas 30 gadu darbības atceres zīmē. Ar klusuma brīdi godināja plkv. O. Kalpaka, plkv. V. Januma un pag. gadā mūžībā aizgājušā mūsu nodaļas biedra J. Lāča piemiņu.

Nodaļas valdes priekšs. E. Pelēns sniedza nodaļas darbības pārskatu par 1982. g.: nodaļas biedru skaits ir 69 vanagi un vanadzes; pag. g. tas nav mainījies, jo aizgājušo biedru vietā nākuši jauni. Nodaļas valde savās ziedojumu vākšanas akcijās un sarīkojumos ieguvusi labu vietējās latviešu sabiedrības morālu un financiālu atbalstu, kas pārsniedza iepriekšējo gadu skaitļus.

Aprūpes darbam pag. gadā nodaļa izdevusi 1860.46 dol., atbalstot trimdas latviešu skolas, jaunatnes un bērnu nometnes un daudzus palīdzības fondus. Nodaļa iemaksāja Latvijas brīvības fondā savu otru dalības maksu 500 dol.

Nodaļas biedri aktīvi piedalījušies ārējās informācijas darbā, izejot ar karogu un plakātiem protesta demonstrācijās pret komūnisma varmācībām un publicējot lasītāju vēstules angļu valodas laikrakstos.

Aizejošā nod. vanadžu kopas vadītāja Vija Pelēna ziņoja, ka vanadžu kopai pagājušā gadā notikušas 4 sanāksmes, 4 vakarēšanas, gadskārtējā Draudzības pēcpusdiena vecākās paaudzes tautiešiem, sarīkots tradicionālais jautrais vakars un tirdziņš Mārtiņu vakarā.

Vanadzes atbalstījušas RVV Kursa, Gaismas akciju, latviešu kara invalidus un DV informācijas darbu.

Gada budžetā nodaļa atvēlēja 1800 dol. aprūpes darbam un nolēma ziedot Kanadas Latviešu Kultūras Centram Toronto 1000 dol.

Nodaļas valdē 1982. g. ievēlēja līdzšinējo valdi: E. Pelēns — valdes pr-dis, N. Driķītis pr-ža vietnieks, J. Ruško sekretārs, V. Kajaks kasieris un L. Feldmanis biedrzinis. Revīzijas komisiju ievēlēja līdzšinējā sastāvā — A. K. Dīcmanis priekšsēdis, A. Ozols sekretārs un K. Indāns loceklis.

Pilnsapulces sākumā nodaļas vanagu saimei piebiedrojās Arvīds Gurtiņš, kas bija klāt pie DV organizācijas dibināšanas Cēdelgēmas gūstekņu nometnē un piedalījās DV pirmajā delegātu sapulcē, kurā pieņēma organizācijas nosaukumu — Daugavas Vanagi.

Pilnsapulcē piedalījās 24 nodaļas biedri.

Jāz. Ruško